

- Room 121: Çift yataklı oda, 15:05, status: Offline odalar
- Room 122: Çift yataklı oda, 06:30, status: Mevcut odalar
- Room 1: Çift yataklı oda, 15:05, status: Rezerve edilmiş odalar
- Room 1: Çift yataklı oda, 15:05, status: Boş odalar
- Room 1: Çift yataklı oda, 15:05, status: Dolu odalar
- Room 1: Çift yataklı oda, 15:05, status: Bakımdaki odalar
- Room 1: Çift yataklı oda, 15:05, status: Bazı aktif uyarılar bulunan o
- Room 1: Çift yataklı oda, 15:05, status: Bazı aktif alarmlar bulunan o
- Room 1: Çift yataklı oda, 15:05, status: Odayı Temizleyin ayarlı oda

At the bottom left, there is a status indicator: Server Hazır.

HotelSupervision

Yazılım Kılavuzu

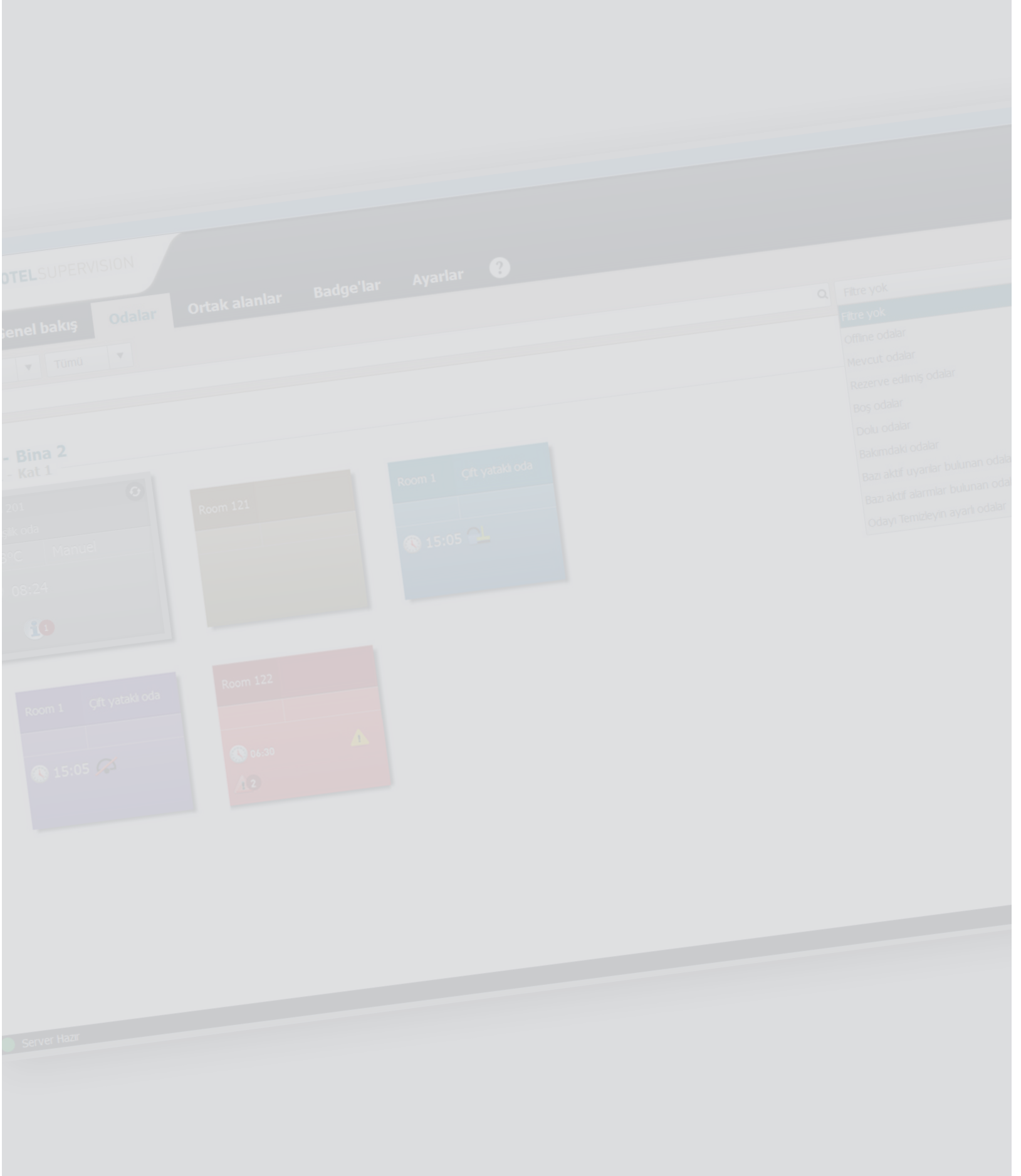

İndeks

Giriş	4
Kurulum	4
Server modülü	5
Kullanım lisansı	9
Bilgi	11
İşletim sistemi ayarları	12
Windows 7, Windows 8 ve Windows 10	12
Client Modülü	17
Genel	17
Ağ	18
Server'e bağlan	19
Client Yönetimi	21
Ayarlar – Oda seçimi	22
Genel bakış	23
Odalar	27
Çalışma alanı	27
Durum	30
Misafirler	33
Ortak alanlar	34
Çalışma alanı	34
Durum	35
Misafirler	38
Badge'lar	39
Çalışma alanı	39
Badge ekle	40
Badge çoğalt	43
Badge resetle	44
Badge sil	44
Okuyucu aracılığı ile ara	45
Arama aracı	46
Ayarlar	47
Genel	47
Şifre yönetimi	48
Dışarı aktarma	50
Araçlar	51
Bilgi	53
Badges	54
Isı regülasyonu	56
Oda geri kazanım	58

HotelSupervision

Yazılım Kılavuzu

Giriş

HotelSupervision yazılımı özellikle otel ve otel yönetimi ve süpervizyonu için etüt edilmiştir Yazılım iki modüle ayrılır; "Supervision Server" modülü (ileride Server olarak anılacaktır) otelin tasarımı için bir veritabanı olarak görünür ve içinde bulunan odalar ve kamu alanları hakkında tüm bilgiler için koordinasyon sağlar; bir veya birden fazla istasyondan oluşan "HotelSupervision" modüllerinden (Client olarak anılacaktır) operatörler (Staff) etkinleştirilmiş olan fonksiyonları yönetirler. Her bir tesis üzerinde sadece bir Server ve maksimum 10 Client yüklemek mümkündür. Oda durumunu farklı renkler kullanarak anında görüntüleme; DND, MUR, misafirlerin odada olması veya olası alarm sinyalleri mevcudiyeti; termostatların doğrudan kontrolü ile ısı yönetimini kabul edilebilir sınırlar içinde ısıyı ayarlama olasılığını misafirlere bırakma. Otelin belirli alanlarının erişimini sınırlama imkânı ile badge yönetimi ve her bir badge ile yapılan hareketliliğin izlenmesi. Zil sesi ve misafirler için olası iletilerin yönetimi; operatör bir zil sesi bittiğinde sesli sinyal ile uyarılır ve doğru sürede faaliyete geçer. Sistem, süpervizyon (Server) için kullanılan bilgisayardan saat, tarihi ve yaz / kış saati değişimi hakkında bilgi edinir, bilgisayarınız doğru ayarlanmış olduğunu kontrol etmeniz önemlidir.

Kurulum

Süpervizyon sistemi iki ayrı kurulum kit'inden oluşur, Server ve Client modülü. Aynı bilgisayar üzerinde aynı anda bir Client modülünde kurulabilir. Otelin çeşitli noktalarından yönetimi için diğer bilgisayarlar üzerinde daha fazla Client kurulabilir (her tesis için toplam maksimum 10 Client); bütün bilgiler (olaylar, badge, alarmlar, v.b.) Server üzerinde merkezileşecek ve sistem Yöneticisi veya verilen yetkiler temelinde Staff tarafından erişilebilecektir.

Donanım ve Yazılım Gereksinimleri

Supervision Server	
İşletim Sistemi	Windows 7 32/64 bit, Windows 8.1 32/64bit, Windows 10 32/64bit
.NET framework	4.0 veya üzeri
İşlemci	2.5 GHz x86 veya x64 multicore; 20 odaya kadar lisans: edilen Intel Core i5 veya dengi. Sınırsız lisans (500 odaya kadar): Intel Core i7 veya dengi.
RAM	20 odaya kadar lisans: 4 GB Sınırsız lisans (500 odaya kadar): 8 GB
Hard disk	2 GB boş alan
Ekran	1024x768, tavsiye edilen 1336 x 768.

HotelSupervision	
İşletim Sistemi	Windows 7 32/64 bit, Windows 8.1 32/64bit, Windows 10 32/64bit
.NET framework	4.0 veya üzeri
İşlemci	2.5 GHz x86 veya x64 multicore; 20 odaya kadar lisans: edilen Intel Core i3 veya dengi. Sınırsız lisans (500 odaya kadar): Intel Core i5 veya dengi.
RAM	20 odaya kadar lisans: 2 GB (32 bit), 4 GB (64 bit) Sınırsız lisans (500 odaya kadar): 4 GB (32 bit), 8 GB (64 bit)
Hard disk	2 GB boş alan
Ekran	1024x768, tavsiye edilen 1336 x 768.

Server modülü

Server modülü kurulmasından sonra kurulu olduğu bilgisayar başlatıldığında eşzamanlı olarak başlatılır; ilgili ikon, ikon bildirim alanında belirir.

Kullanmadan önce izleyen gerekli ayarları yapmanız gereklidir.

İkona bildirim alanlarında Supervision Server ikonası üzerine iki defa tıklayın. İlgili ekran görüntüsü belirir:

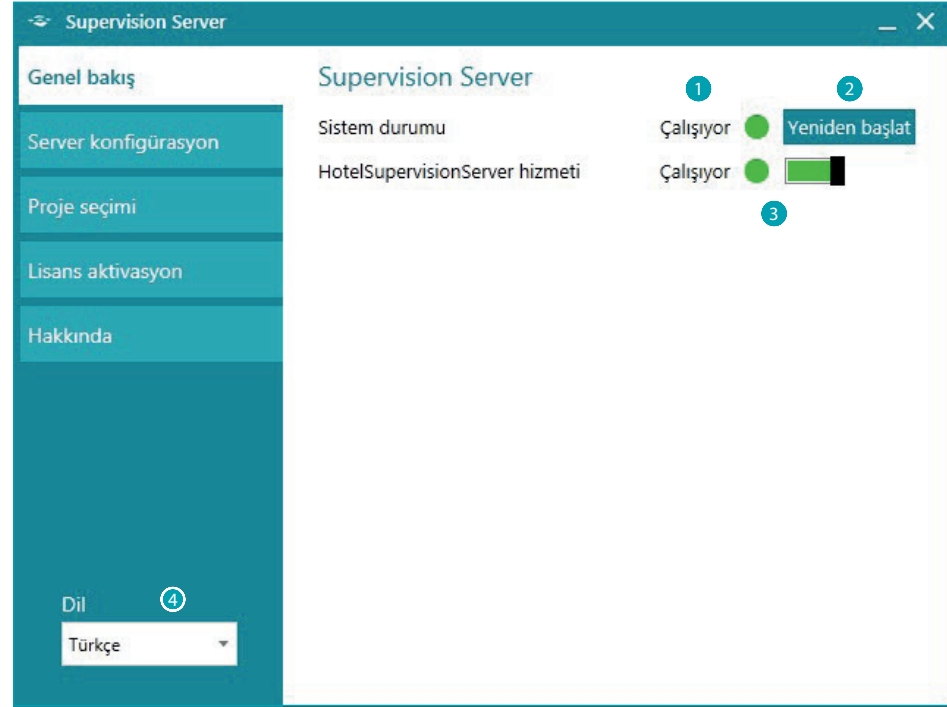
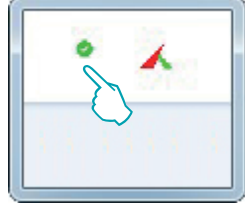

- 1 Sistemin durumu; bir hata iletisi bulunması durumunda, sorunu gidermek için Yeniden Başlat üzerine tıklayın.
- 2 Çalışma veya Client bağlantısı sorunları durumunda Yeniden Başlat üzerine tıklayın.
- 3 Yazılım aracılığı ile otel süpervizyonunu faalleştir/devre dışı bırak (bir sonraki sayfaya bakın)
- 4 Dil seçimi

HotelSupervision

Yazılım Kılavuzu

HotelSupervisionServer hizmeti

Server aracılığı ile süpervizyonu devre dışı bırakmak için işaret edilen butonun yeşil alanı üzerine tıklayın; onay talebi belirecektir; devam etmek isterseniz "Evet" üzerine tıklayın.

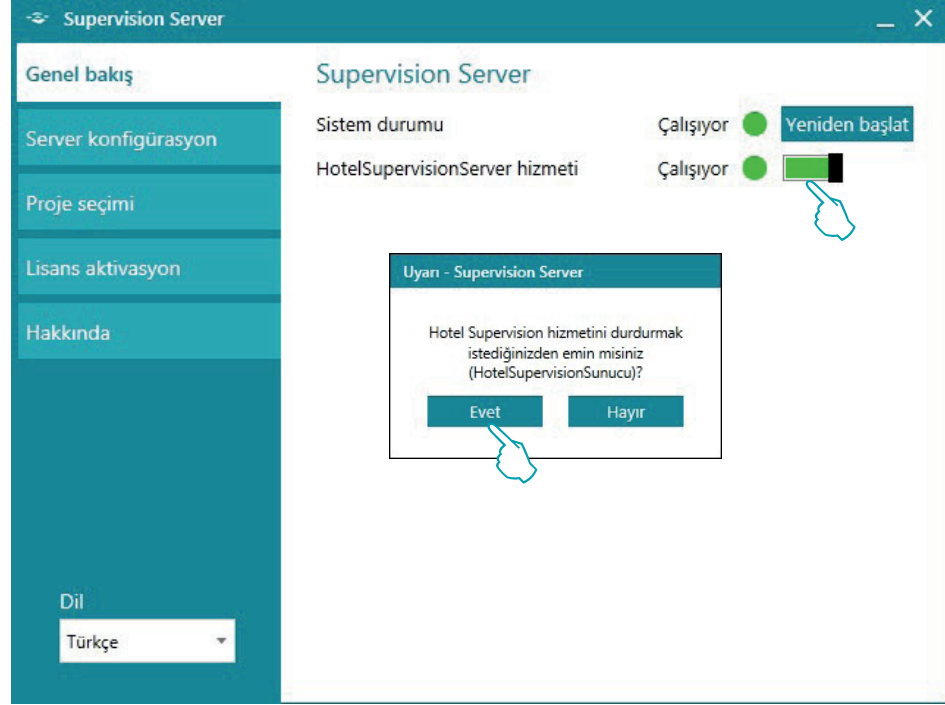

Otel süpervizyonunu yeniden faalleştirmek için "Yeniden başlat" butonuna basın.

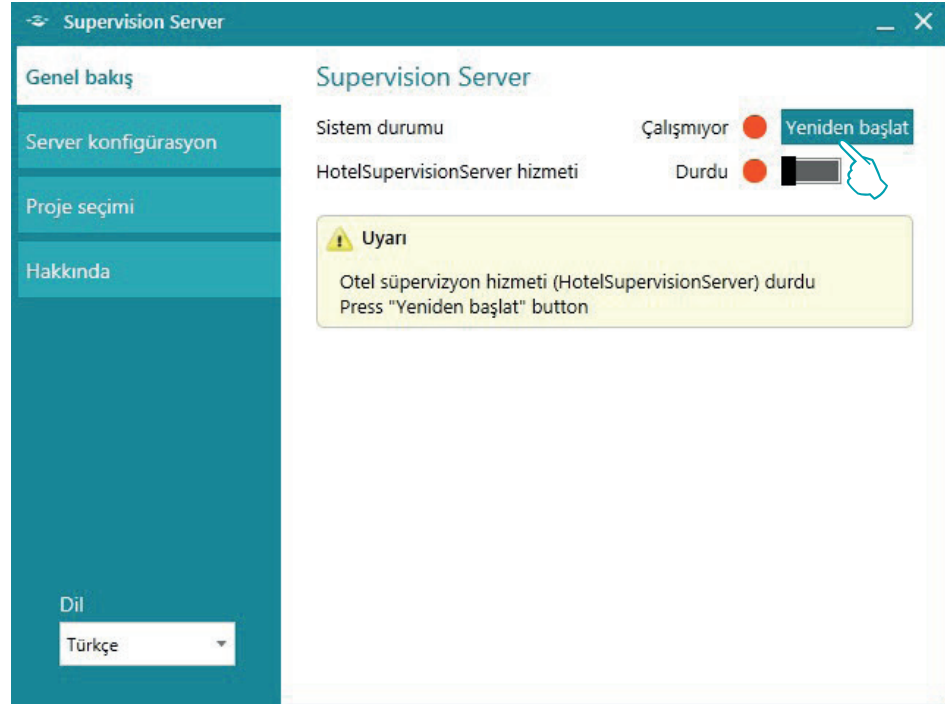

Server Konfigürasyon

Server modülü ayarı çok basittir ve kapsadığı:

- 1 Ad: Kurulumun kişiselleştirilmiş tanımı.
- 2 Tek anlamlı kod: her zaman 1'dir, çünkü sistem sadece bir server yönetir.
- 3 Password OPEN yöneticiye mahfuzdur ve MyHOME_Suite ile gerçekleştirilen tasarımda kendisi tarafından ayarlanmıştır; tesiste mevcut bütün MH201 modülleri için de aynıdır.
- 4 LAN bağlantısı (**Not: Server modülünün kurulmuş olduğu bilgisayarın sabit IP ile yapılandırılmış olması gerekir**).

Supervision Server

Genel bakış

Server konfigürasyon

Proje seçimi

Lisans aktivasyon

Hakkında

Dil

Türkçe

Ayarlar

Ad: Communication framework

Tek anlamlı şifre: 1

AÇMA parolası: 12345

LAN Bağlantısı

Varsayılan Tamam İptal

Bir proje seçimi

Server modülünün bu kısmı Client tarafından yönetilecek olan otel projesini yüklemeyi sağlar.

Supervision Server

Genel bakış

Server konfigürasyon

Proje seçimi

Lisans aktivasyon

Hakkında

Dil

Türkçe

Proje seçimi

Proje Seç

Bir .hsprj dosyasını yükleyin

Gözet...

PMS entegrasyonu etkinleştirme

Badge programlamayı etkinleştirme

Uygula

- 1 **Proje seç:** Proje MyHOME_Suite (3.0 sür. veya üstü) yazılımı ile gerçekleştirilmeli ve Otel dosyası (.hsprj) olarak dışarı aktarılmalıdır.
Not: 3.0 öncesi MyHOME_Suite sürümü ile gerçekleştirilen projeler yazılımın güncellenmiş sürümü ile açılmalıdır ve Otel dosyası (.hsprj) yeniden dışarı aktarılmalıdır.

HotelSupervision

Yazılım Kılavuzu

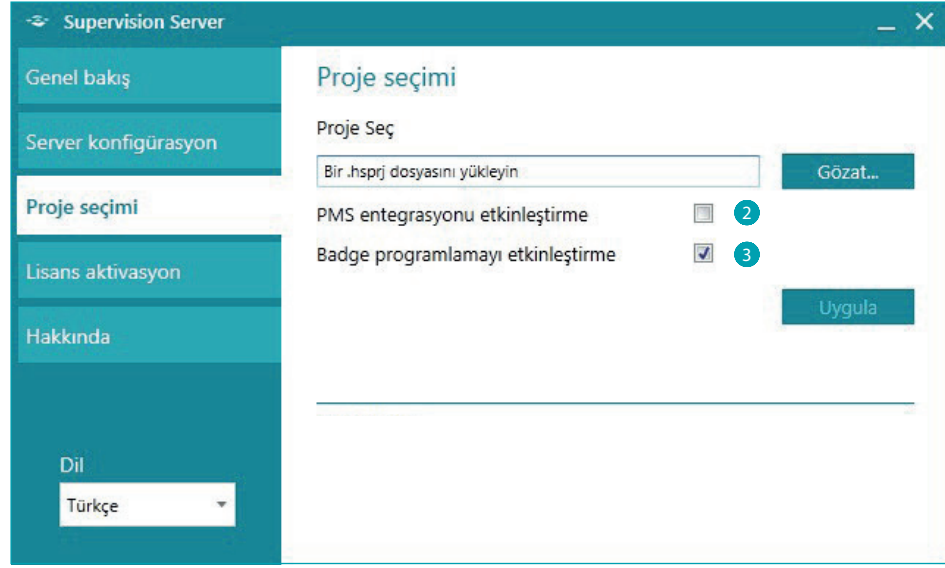

- 2 PMS* entegrasyonu etkinleştirme:** PMS hizmetleri müşteriye On-Line rezervasyon yapmayı, kendi badge'lerinin yönetimini vb. sağlar. Eğer otel bu tip hizmeti kullanıyor ise bu işlevi etkinleştirin
- 3 Badge programlamayı etkinleştirme:** bu işlev devre dışı bırakıldığında kullanıma bağlı olan diğer hepsi ve badge yönetimi de faal olmayacaktır.

* **Nota:** Hotelsupervision yazılımı sadece PMS Fidelio Micros destekler.
Entegre hizmetler:
- Misafir badge yönetimi ve programlaması
- rezerve veya mevcut oda
- "Rahatsız Etmeyin" hizmeti yönetimi

Kullanım lisansı

Kullanım lisansının faalleştirilmesine izin veren sayfaya erişmeyi sağlayan buton sadece sistem eğer düzgün kurulu olup ve çalışıyor ise görüntülenir. Çalışma bozukluğu sinyali verilmesi durumunda, (kırmızı nokta) Yeniden başlat butonu üzerine tıklayın, eğer sorun devam ederse kullanılan bilgisayarın teknik gereksinimlerinin iş bu kullanım kılavuzundakilerine tekabül edip etmediklerini kontrol edin, gerekirse SupervisionServer'i yeniden kurun.

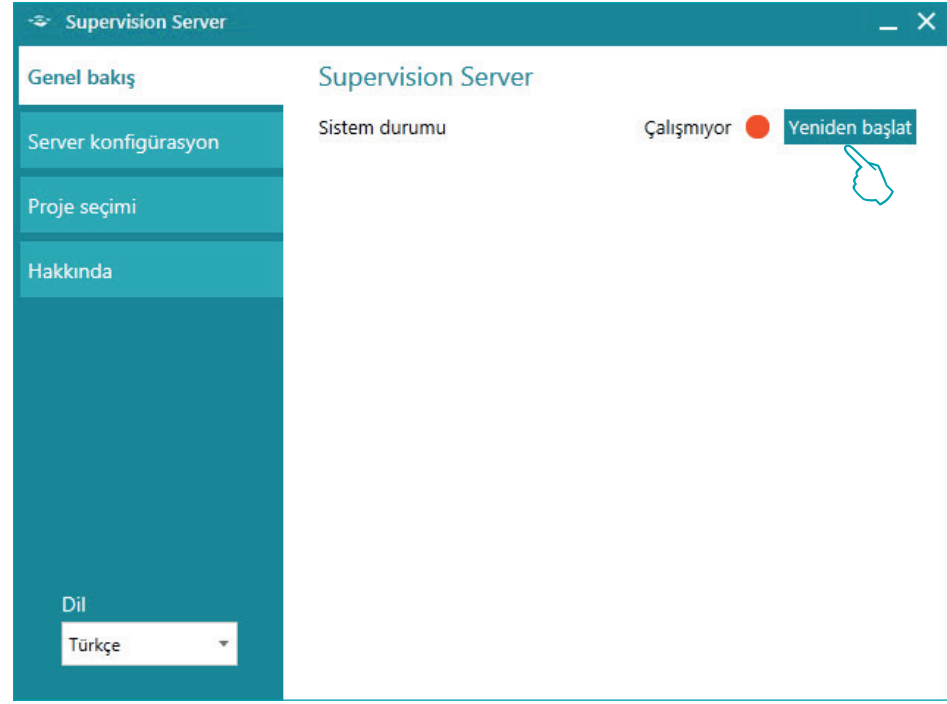

Sorun çözüldükten sonra (yeşil nokta) eksik olan buton görüntülenecektir, lisans faalleştirme prosedürünü başlatmak için üzerine tıklayın.

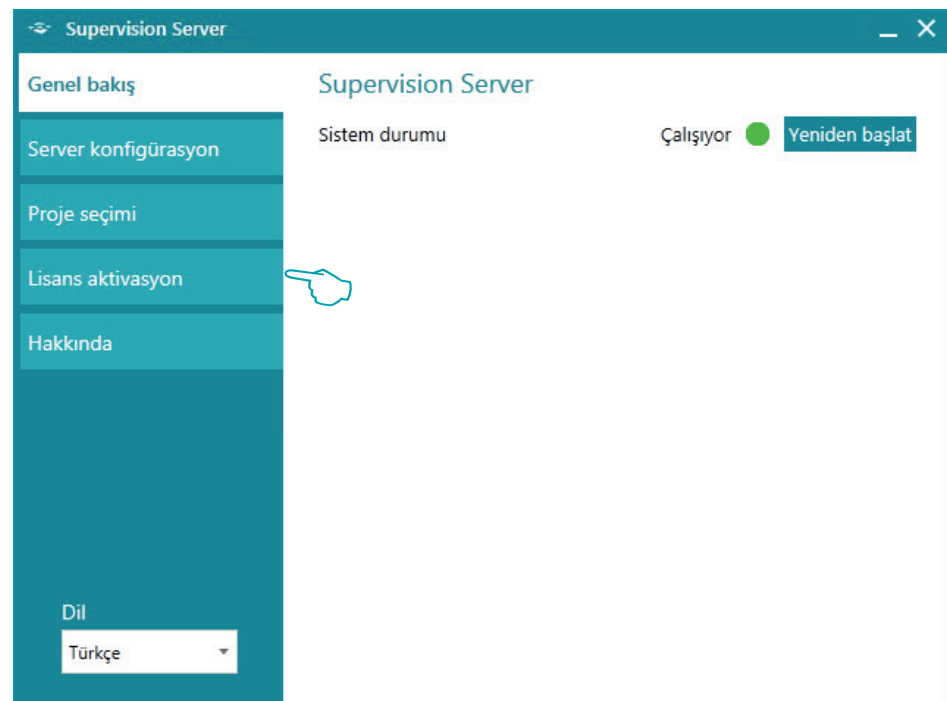

HotelSupervision

Yazılım Kılavuzu

Deneme sürümü (kullanım lisansı gerektirmeden) sadece iki oda süpervizyonuna izin verir; aşağıda verilen kodlarla BTicino ve Legrand ticari ağından kullanım lisansları satın alabilirsiniz:

HotelSupervision kullanım lisansı		
	20 odaya kadar lisans	Sınırsız lisans (500 odaya kadar)
BTicino	3544SW	3546SW
Legrand	003595	003596

Kilit kaldırma kodunu aldıktan sonra talep edilen bitin verileri girerek adım adım talimatları izleyin, kaydı iki şekilde tamamlayabilirsiniz, internet yolu veya telefon ile.

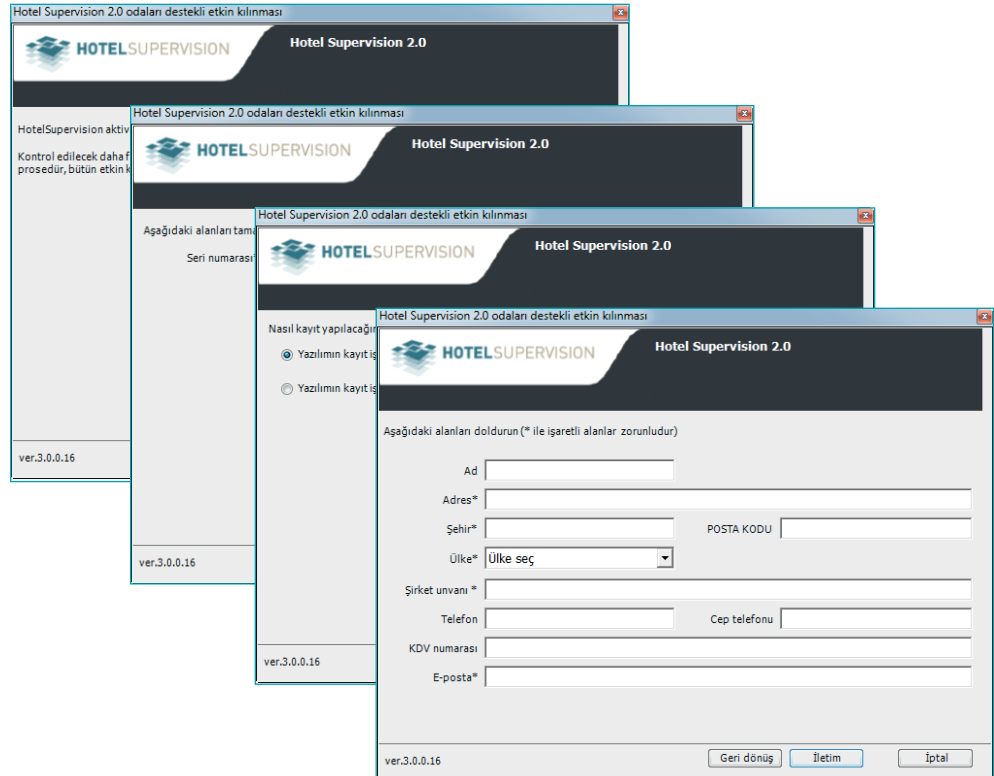
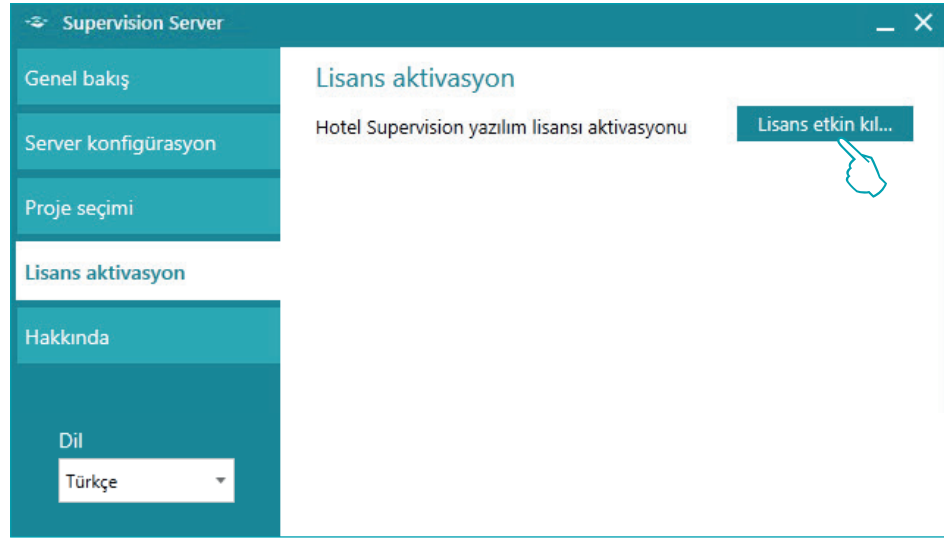

Bilgi

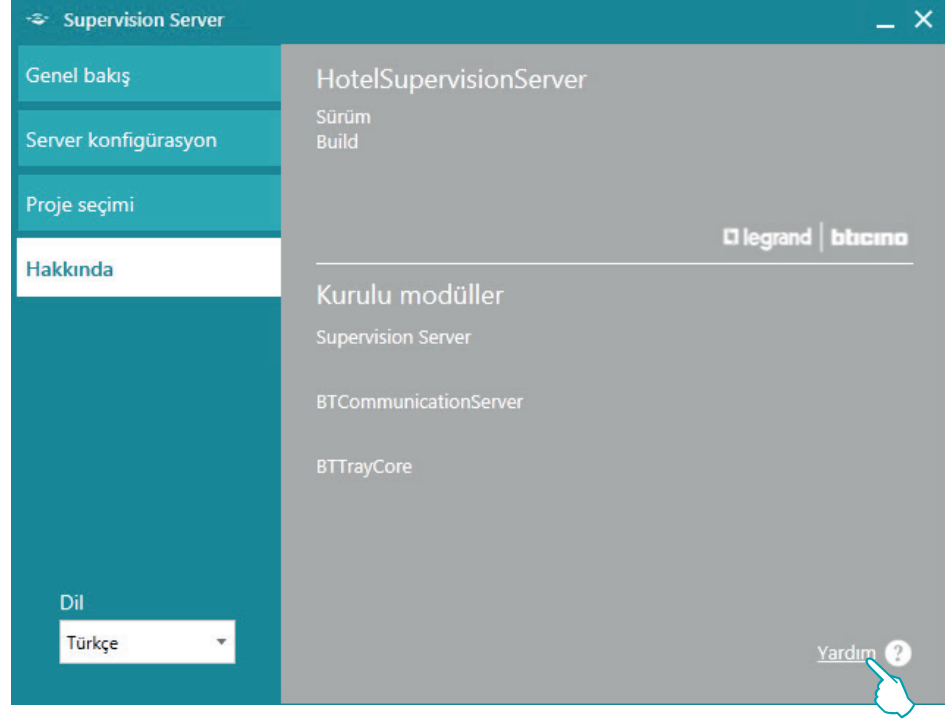

Bu görüntü yüklenmiş olan yazılım sürümü ile ilgili bilgileri gösterir.

İş bu kullanım kılavuzunun online sürümüne erişmek için **Yardım?** üzerine tıklayın.

İşletim sistemi ayarları

Windows 7, Windows 8 ve Windows 10

Sistem ile iletişim problemleri halinde, denetim bilgisayarı üzerinde aşağıdaki ayarları kontrol edin:

Menüden

Başlat / Denetim masası

1. "Windows Güvenlik Duvarı" üzerine tıklayın.

2. "Bir programın veya özelliğin Windows Güvenlik Duvarını aşmasına izin ver" üzerine tıklayın.

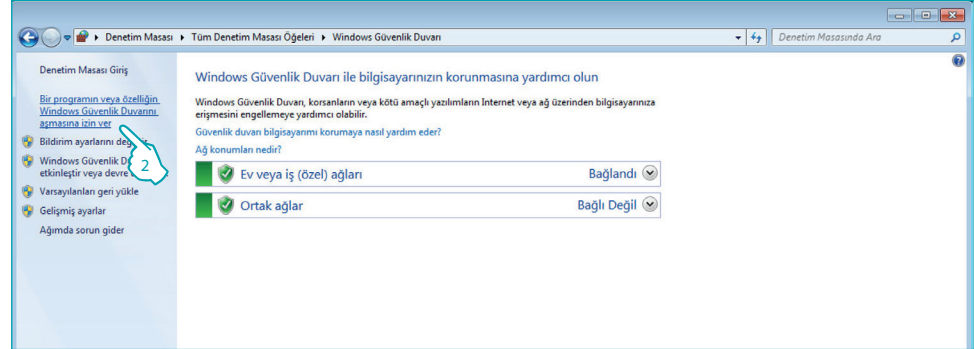

3. "HotelSupervision" ve "Ağ bulma" etkinleştirin

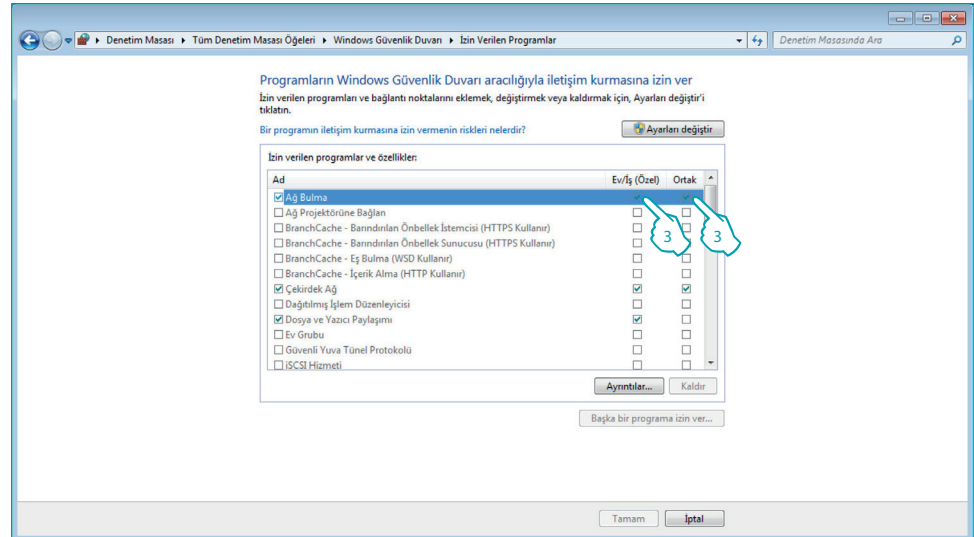

Eğer HotelSupervisionServer seçim menüsünde bulunmuyor ise bu yolda arayın:

C:\Program Files (x86)\Common Files\LegrandGroup\HotelSupervisionServer\HotelSupervisionServer.exe

Menüden

Başlat / Denetim masası.

4. "Ağ ve Paylaşım Merkezi" üzerine tıklayın.

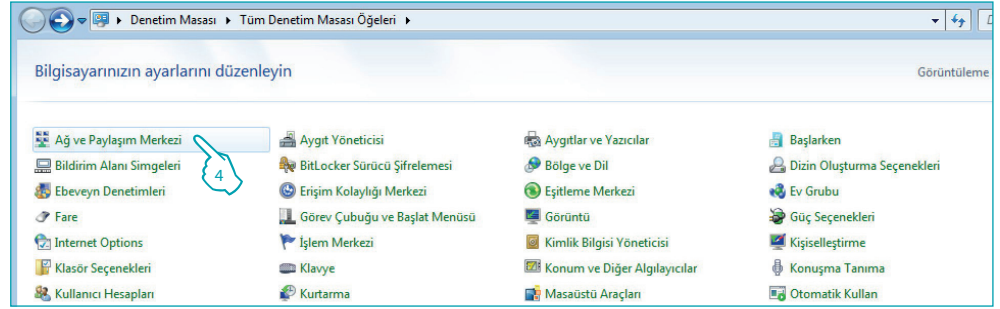

5. "Gelişmiş paylaşım ayarlarını değiştirin" üzerine tıklayın.

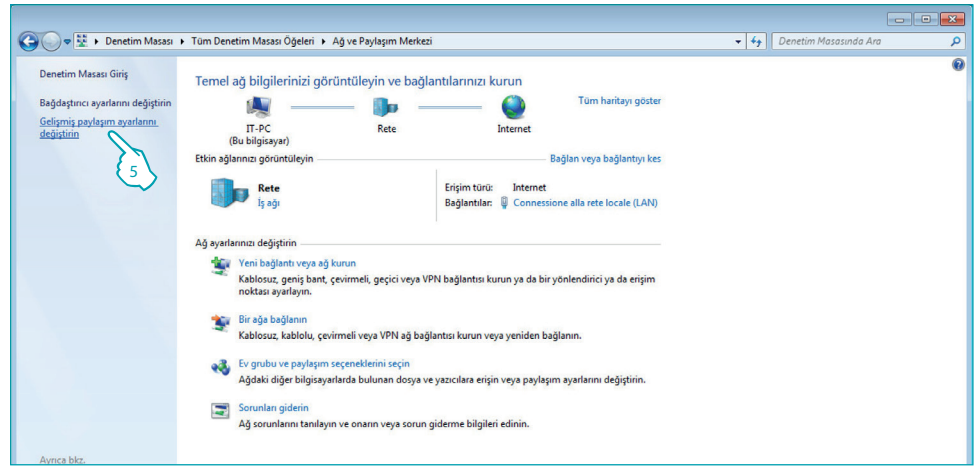

6. "Ağ bulmayı aç" seçin.

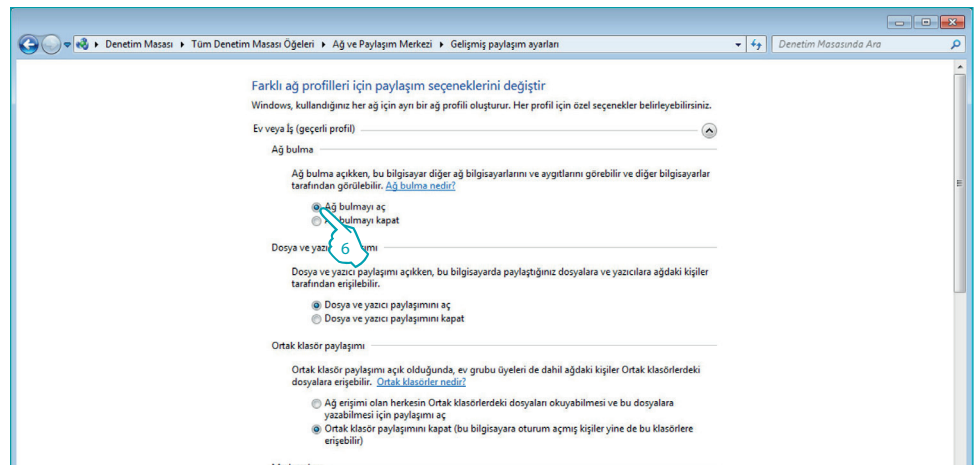

HotelSupervision

Yazılım Kılavuzu

Menüden

Başlat / Denetim masası

7. "Yönetimsel Araçlar" üzerine tıklayın.

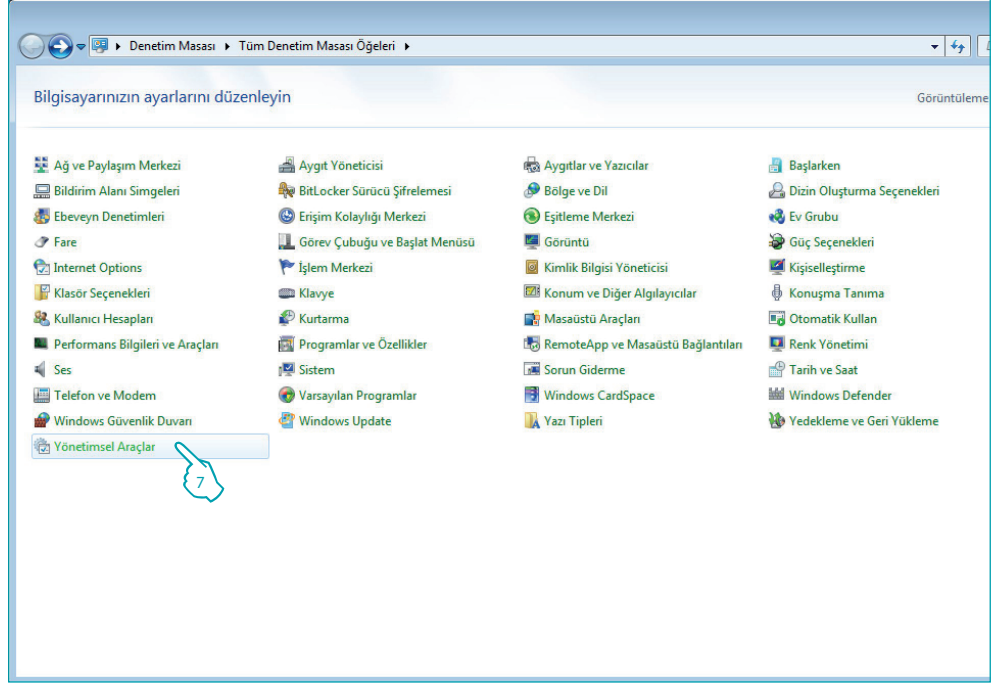

8. "Hizmetler" üzerine tıklayın.

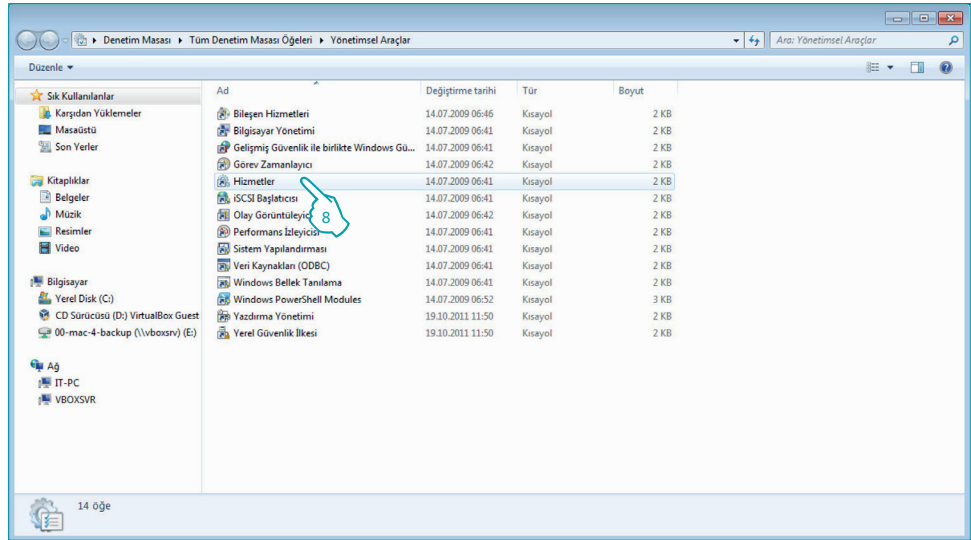

9. "UPnP Device Host" hizmetini seçin.

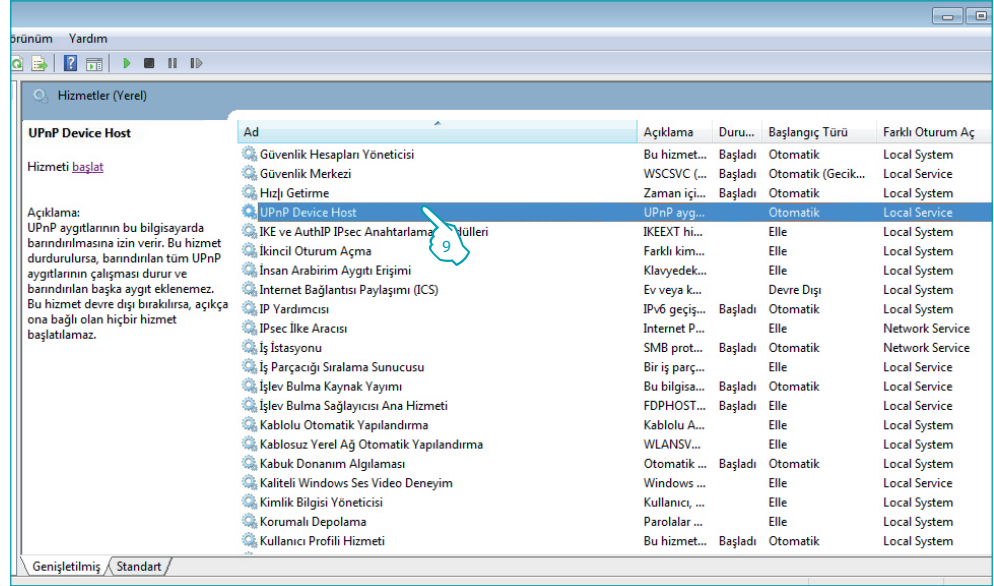

10. Başlangıç türünü "Otomatik" üzerinde ayarlayın.

11. Başlat üzerine ve sonra onaylamak için Tamam üzerine tıklayın

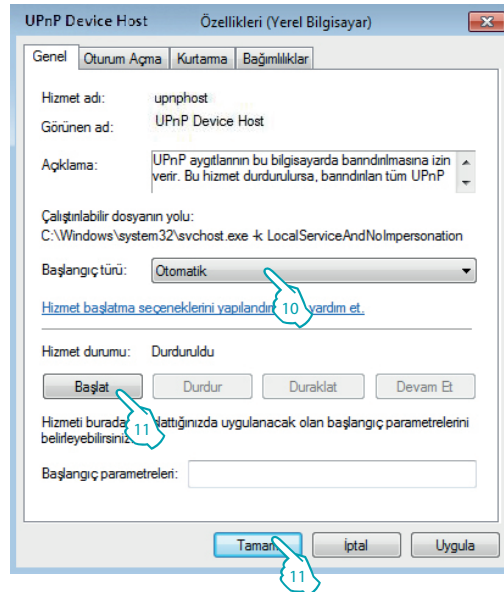

12. "SSDP Discovery" hizmetini seçin

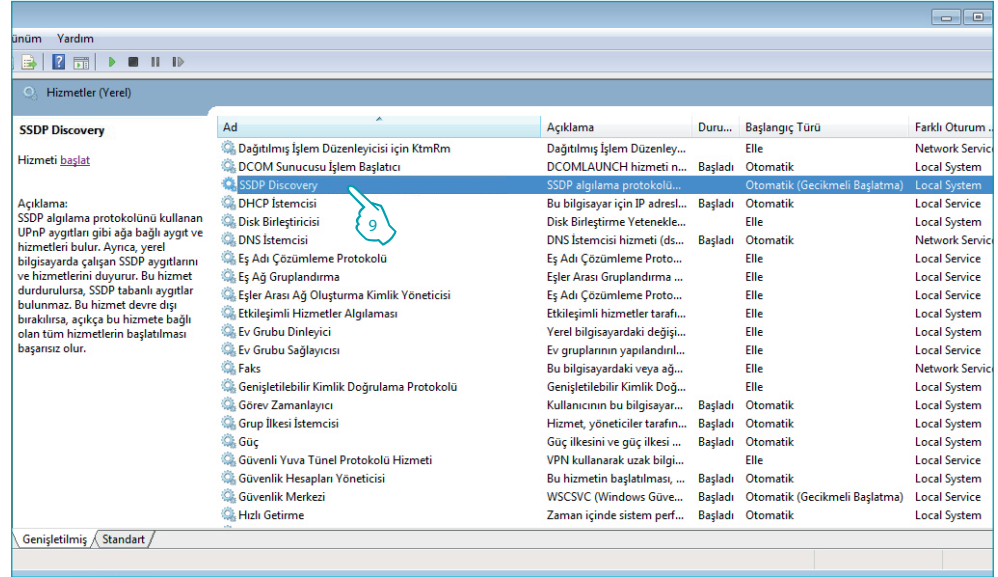

13. Başlangıç türünü "Otomatik" üzerinde ayarlayın.

14. Başlat üzerine ve sonra onaylamak için Tamam üzerine tıklayın

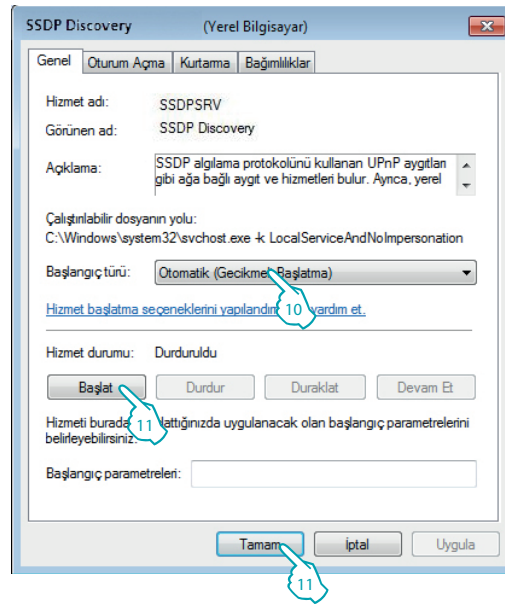

Client Modülü

Client modülü sistemi müşteri arayüzüdür ve yönetici ve staff tarafından otelin yönetilmesini sağlar.

Kurulum sonrası Server ile iletişim yapabilmek için yazılım yapılandırılmalıdır.

Genel

Bu ekran görüntüsü kullanılmakta olan client üzerinde kurulu HotelSupervision sürümü hakkında bilgileri sağlar

- 1 UC Client: Client tek anlamlı kodu, server'e bağlı olan her bir müşteri için değişik olmalıdır.
- 2 Sürüm: kurulu yazılım sürümünü gösterir.
- 3 Bilgiler: HotelSupervision başlangıç pop-up'ını gösterir.

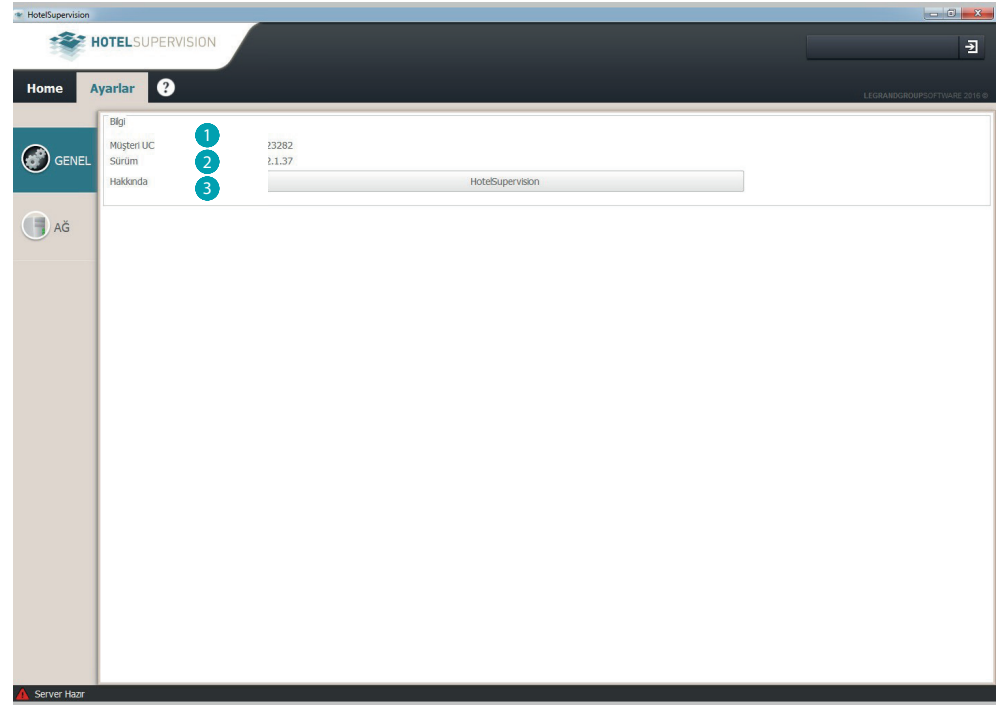

Sol alt köşede Server ile bağlantı durumu gösterilmiştir.

 Bilinmeyen sistem durumu

Client Server'e bağlı değil.

 Server Hazır

Client Server'e bağlı fakat erişim şifre ile yapılmadı.

 Server Hazır

Client bağlandı ve Server ile iletişimde.

HotelSupervision

Yazılım Kılavuzu

Ağ

Bu ekran görüntüsü kullanılmakta olan client üzerinde kurulu HotelSupervision sürümü hakkında bilgileri sağlar.

- 1 Tanım: Konumu belirten bir tanımlama girin (örn. Akseptans).
- 2 Tek anlamlı kod: bu kod ağdaki müşteriyi teşhis etmeyi sağlar, her bir müşterinin diğer hepsinden değişik olan bir kod ile tanımlanması gerekmektedir.
- 3 IP: Server modülünün yüklendiği bilgisayar IP adresi.
- 4 Şifre: MyHOME_Suite ile gerçekleştirilen projede yönetici tarafından ayarlanan OPEN şifresidir.

Server'e bağlan

Server'e bağlanma imkânı sadece bir şifreye veya geçerli bir badge'ye sahip yetkili kişilerle sınırlıdır. Client yazılımı başlatıldığında yetki talebi belirir, mümkün olan seviyeler Yönetici ve Staff'dır, yetkili olduğunuz bölümü seçin ve şifreyi girin veya Badge oku kutusuna tıkladıktan sonra okuyucuya badge'nizi yaklaştırın.

Yönetici için geçerli şifre "admin".

Staff için şifrelerin tanımı ve atama kesinlikle yöneticiye aittir ve kendisi gereksinimler temelinde şifreleri değiştirebilir veya iptal edebilir.

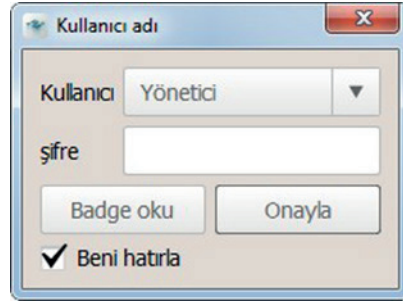
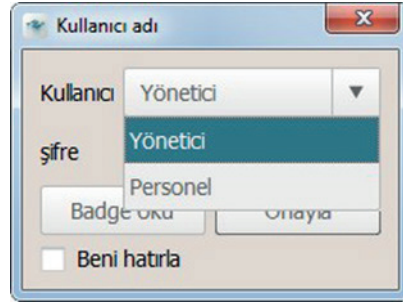

Beni hatırla kutusu seçildiğinde yazılım, aşağıda izleyen mod ile, bir sonraki erişimler için girilen şifreyi belleğe alacaktır:

X butonu ile programdan çıktığında bir sonraki erişimde şifre **talep edilmeyecektir**

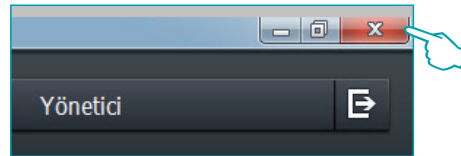

Uygun buton kullanılarak **Logout** yapıldığında yazılım bunu kullanıcı değiştirme işlemi olarak yorumlayacaktır (örn. operatör vardiya sonu); bir sonraki **Login**'de yeni kullanıcıdan şifre talep edilecektir (örn. bir öncekinin yerine geçen operatör)

HotelSupervision

Yazılım Kılavuzu

Server ile bağlantı yapıldıktan sonra süpervizyon yazılım başlangıç görüntüsü belirir, burada Server üzerinde yüklenmiş proje ile ilgili en önemli bilgiler gösterilmiştir.

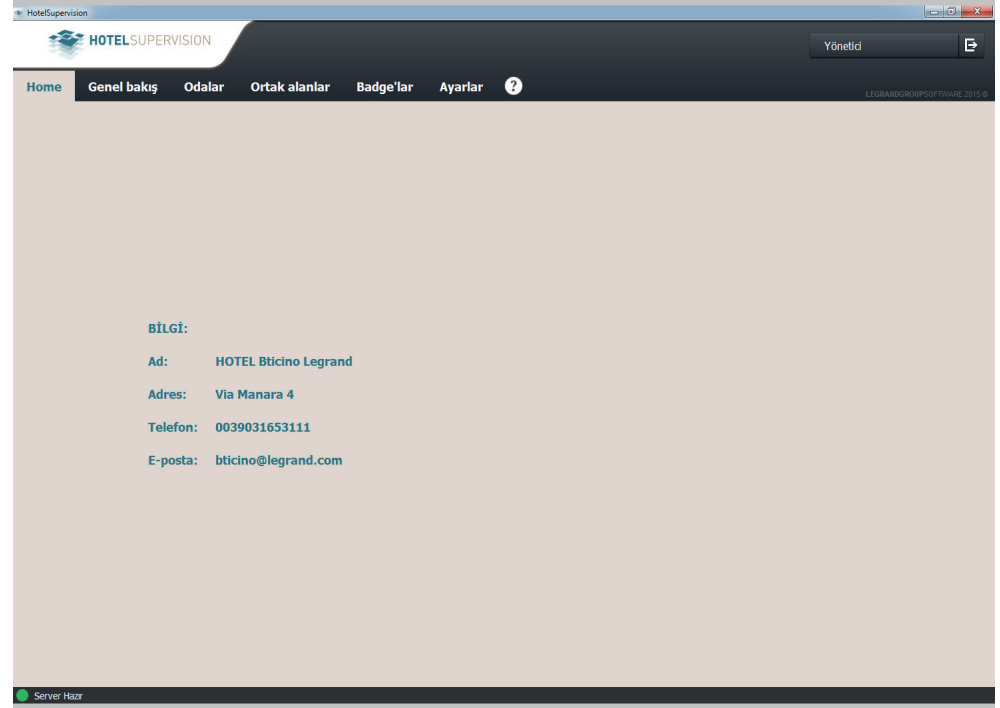

Client Yönetimi

Sistem yöneticisi tarafından kendisine verilen yetkiler temellinde, misafirlerin kaydı, olası tarih ve saat sınırlandırmaları ile atanan odalara ve ortak alanlara badge atamaları yönetimini yapabilir. Ayrıca İşlemci odalardan veya ortak alanlardan gelen değişik tip olası alarmlarını görebilir, DND veya MUR tipi sinyal işareti kontrolünü yapabilir ve misafirlerin odadaki mevcudiyetini kontrol edebilir.

İkonların ve değişik renklerin kullanım işlemcinin odaların durumunu anında teşhis etmesini kolaylaştırır (Renklerin ve ikonların anlamı kıs. bak.).

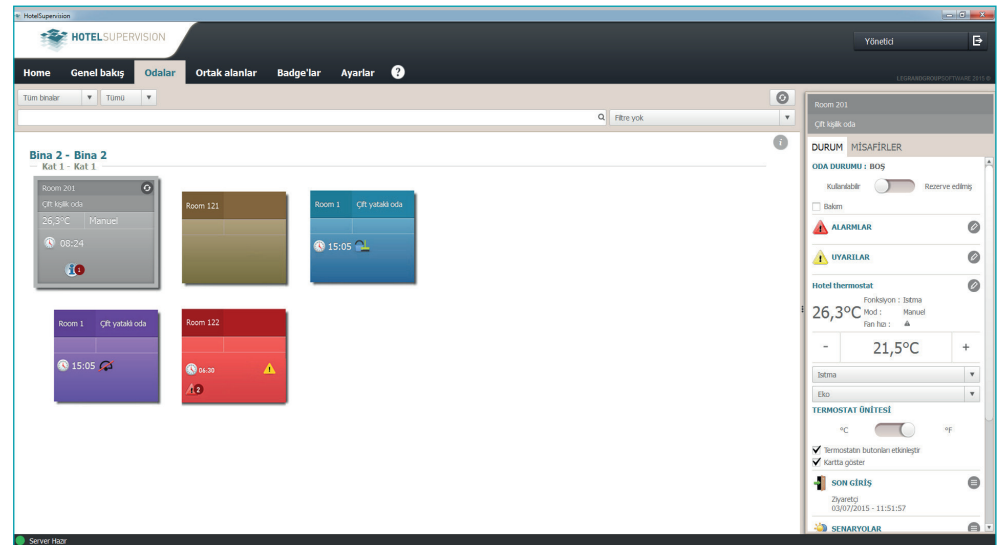
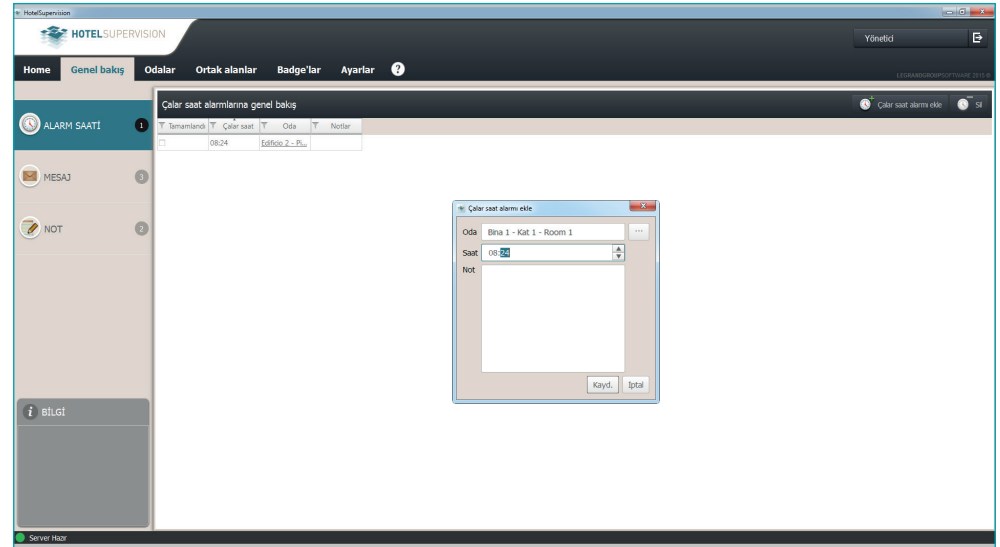

HotelSupervision

Yazılım Kılavuzu

Ayarlar – Oda seçimi

Satın alınan lisans tipine göre ve SupervisionServer ile kayıt edilmesine bağlı olarak belirli bir sayıda odaların süpervizyonu mümkündür. Bu menüde lisansı faaliştirdikten sonra süpervizyon işlevini hangi odalar için faaliştirmeyi seçmek mümkündür. Deneme sürümü (lisanssız) sadece iki odanın süpervizyonuna için verir.

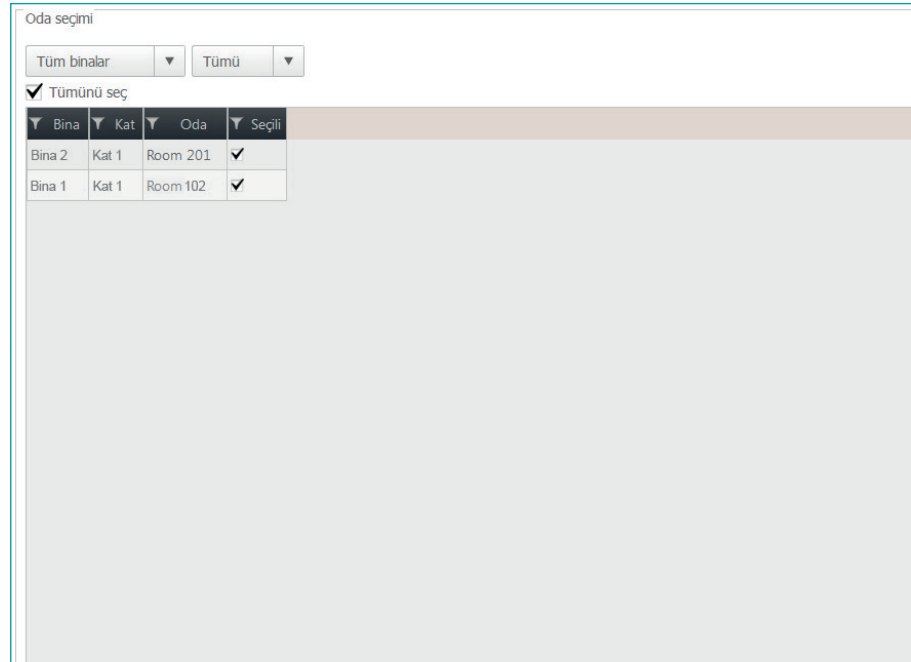
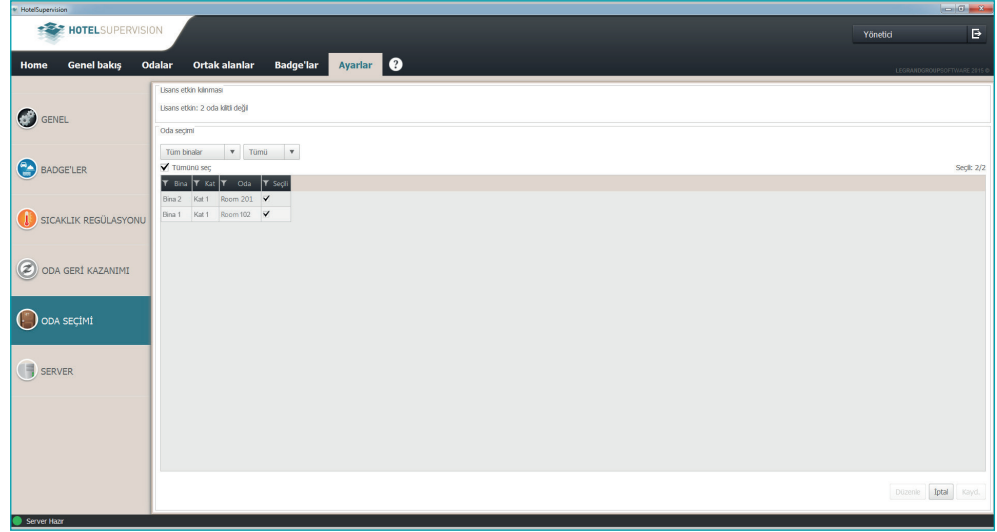

Genel bakış

Genel vizyon (Ayarlar sayfasında faalleştirilmelidir)

Bu sayfada misafirler için zil sesleri ve üç menüye ayrılmış otel staff'ı dâhili iletişimlerinin yönetimi yapılır.

Zil sesleri: misafirler için zil seslerinin yönetimini sağlar;

Mesajlar: dâhili iletişim için, örneğin bir işlemci ile bir sonraki vardiyadaki meslektaşı arasında;

Not: süre sınırlamalı dâhili iletişim.

Ö.N. Bu sayfa bireysel Client'e aittir, bu nedenle Server diğer Client'ler ile paylaşamaz.

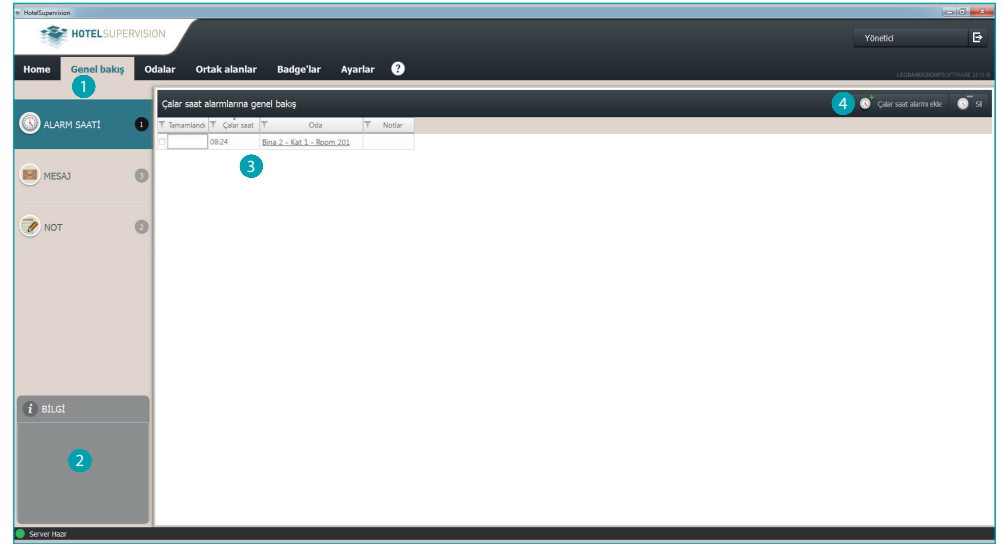

- 1 Fonksiyonlar.
- 2 Bilgi alanı, kronolojik sıralama ile zil seslerini ve uygulamalardaki olası gecikmeleri vurgulayarak liste halindeki mevcut notları gösterir.
- 3 Zil sesi, Mesajlar veya girilen Notlar listesi.
- 4 Listeye bir unsur ekleyin (zil sesi, mesaj veya not).

HotelSupervision

Yazılım Kılavuzu

Çalar Saat Alarmı Ekle

Özel buton üzerine tıkladıktan sonra yeni bir çalar saat alarmı eklemek için aşağıdaki adımları izleyin:

Odayı seçin

Çalar saat alarmı ekle

Oda: Bina 2 - Kat 1 - Room 201

Saat: 08:00

Not:

Geçit seçimi

Bina: Bina 2

Kat: Kat 1

Oda: Room 201

Kayd. İptal

Alarm saatini ayarlayın

Çalar saat alarmı ekle

Oda: Bina 1 - Kat 1 - Room 1

Saat: 08:24

Not:

Kayd. İptal

Olası notları girin ve sonra *Kaydet* üzerine tıklayın

Çalar saat alarmı ekle

Oda: Bina 2 - Kat 1 - Room 201

Saat: 08:24

Not:

Kayd. İptal

Bir çalar saat alarmını gönderdikten sonra *Tamamlandı* (1) kutusunu işaretleyin veya listeden silmek için *Sil* (2) üzerine tıklayın.

Tamamlandı	Çalar saat	Oda	Notlar
<input checked="" type="checkbox"/>	14:50	Bina 2 - Kat 1 - Room 201	aaaaa bbbbbb

Bir zil sesi bittikten sonra Bitti (1) kutusu görülür veya bunu listeden silmek için Sil (2) üzerine tıklayın.

Mesaj Ekle

Yeni bir mesaj eklemek için *Mesaj ekle* üzerine tıklayın ve aşağıdaki işlemleri uygulayın:

Mesajı göndereni ve alıcıyı girin

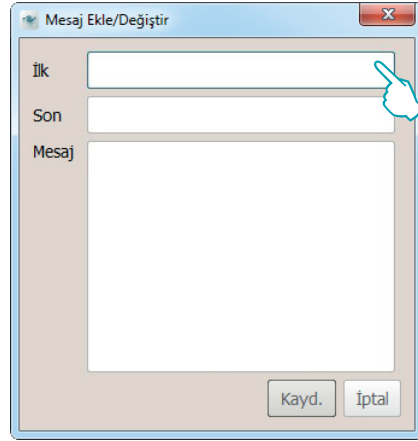

Mesaj metnini girin ve sonra Kaydet üzerine tıklayın

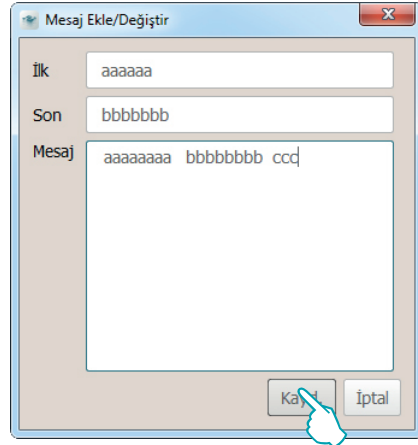

Mesajı okuduktan sonra *Tamamlandı* (1) kutusunu işaretleyin veya listeden silmek için *Sil* (2) üzerine tıklayın.

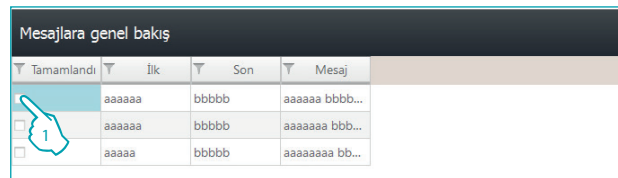

Tamamlandı	İlk	Son	Mesaj
<input checked="" type="checkbox"/>	aaaaaa	bbbbbb	aaaaaaaa bbbb...
<input type="checkbox"/>	aaaaaa	bbbbbb	aaaaaaaa bbb...
<input type="checkbox"/>	aaaaaa	bbbbbb	aaaaaaaa bb...

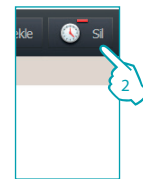

HotelSupervision

Yazılım Kılavuzu

Not Ekle

Yeni bir not eklemek için *Not Ekle* üzerine tıklayın ve aşağıdaki işlemleri uygulayın:

Notun, belirli bir geçerlilik sonuna bağlı olması halinde Uyarı ekle üzerine tıklayın ve geçerlilik sonu tarihini ve saatini ayarlayın, uygun zamanda akustik sinyal (ayarlanmış ise) ile haberdar edileceksiniz.

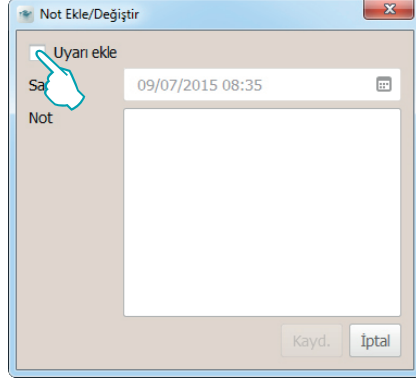

Tarih ve saati ayarlayın; yazılım, geçerlilik sonu anında özel akustik sinyal (ayarlanmış ise) aracılığı ile sizi haberdar edecektir.

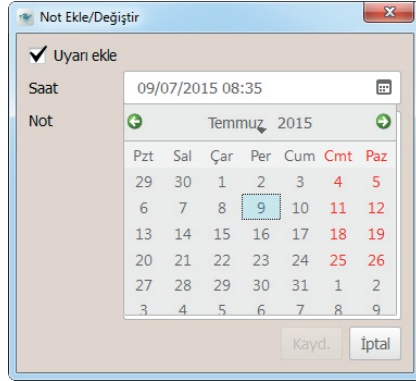

Not metnini girin ve sonra *Kaydet* üzerine tıklayın

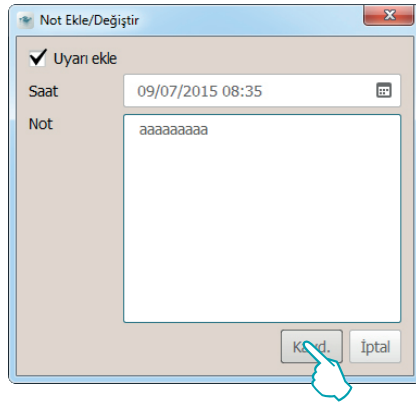

Bir notu gönderdikten sonra *Tamamlandı* (1) kutusunu işaretleyin veya listeden silmek için *Sil* (2) üzerine tıklayın.

Notlara genel bakış		
Tamamlandı	Uyarı	Notlar
<input type="checkbox"/>	<input checked="" type="checkbox"/>	02/07/20...
<input type="checkbox"/>	<input checked="" type="checkbox"/>	03/07/20...

Odalar

Odalar kısmı, beher odanın durumunu kontrol etmeyi sağlar; HotelSupervision, odalardan gelen sinyalleri alır ve ikonlar ve spesifik anlamlı renkler kullanarak hemen tanınabilir şekilde gösterir, bu şekilde ihtiyaç halinde operatörün, gerek yazılım yoluyla örneğin sıcaklık ayarı için veya durumun gerektirmesi halinde personeli harekete geçirerek müdahale etmesini sağlar.

Odalara ilişkin kartların görüntülenmesi, kartlar binalara, katlara ve benzerlerine ayrılarak veya seçim filtreleri (ör. mevcut odalar, rezerve edilmiş odalar, dolu odalar, vb.) kullanılarak düzenlenerek isteğe uyarlanabilir.

Odalara ilişkin kartların görüntülenmesi, kartlar binalara, katlara ve benzerlerine ayrılarak kişiselleştirebilir ve bunları seçim filtreleri (örn. mevcut odalar, rezerve edilmiş odalar, dolu odalar) kullanarak düzenleyebilirsiniz.

Bu bölümde, odaların yönetimi için HotelSupervision tarafından sunulan imkânlar ayrıntılı olarak gösterilir.

Çalışma alanı

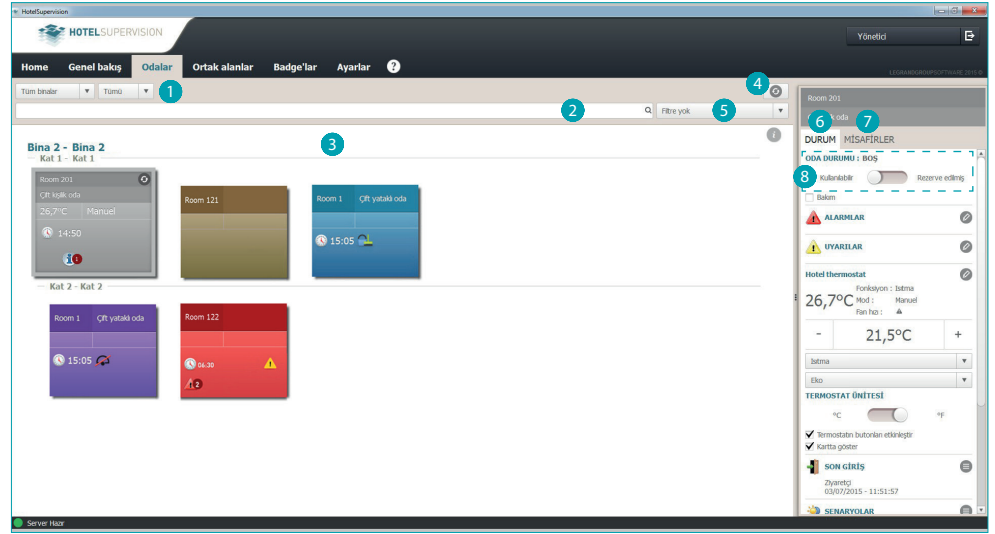

- 1 Oda altbölümü.
- 2 Metin içi arama sahası.
- 3 Oda görüntüleme.
- 4 Odaların yeniden başlat genel butonu.
- 5 Oda görüntüleme filtreleri.
- 6 Oda durumu ve kontrol araçları.
- 7 Misafirler ve badge ilgili yönetimi.
- 8 Oda durumu: bu alan eğer PMS Yönetim ve/veya badge Programlama seçilmemiş ise etkin değildir (Server modülü par. bakın)
 - PMS yönetimi: PMS yazılımı odanın "Rezerve edilmiş" şartını kendi mantık ve ayarlarına göre yönetir.
 - Badge programlama: eğer söz konusu zaman diliminde en azından bir misafir badge'si faal ise, odanın "Rezerve edilmiş" durumu işaret edilir.

HotelSupervision

Yazılım Kılavuzu

Odaların görüntülenmesi

İzleyen filtrelerle işlem yaparak bir alt kümeyi görselleştirebilirsin.

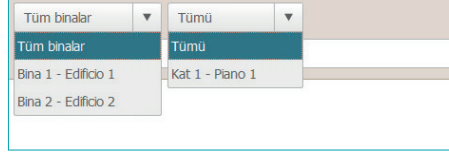

Daha fazla seçim buna mahsus menüde mevcut filtreleri kullanarak mümkündür. Filtre kullanımı oda araştırmalarını oldukça kolaylaştırır, örneğin yeni bir ziyaretçi geldiğinde *Boş Odalar* filtresini kullanarak boş odaların güncellenmiş durumlarının hemen öğrenebilirsin.

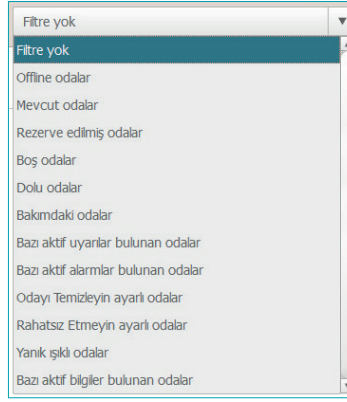

🔍 Araştırma aracı Bina, Kat ve Tanım alanlarında metin içi araştırmayı sağlar.

Renklerin ve ikonların anlamı

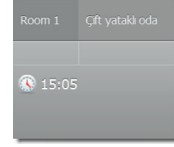

Boş oda

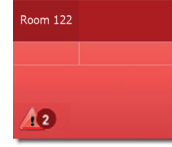

Alarm sinyali

Dolu oda

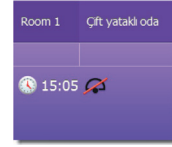

Rahatsız etmeyin ayarlı oda

Odayı temizleyin ayarlı oda

Oda yenile butonu

8:30 ayarlanmış alarm saati

Odayı temizleyin

27.0°C

Ölçülen sıcaklık

Rahatsız etmeyin

Comfort

Termostatın işleme modu

Bilgi

Yanık ışık belirtilmesi

Uyarılar

Oda bakımı yapılmakta

Alarmlar

Yuvada bulunan badge

Beslenen oda

HotelSupervision

Yazılım Kılavuzu

Durum

Yazılımın sol penceresinde bir oda seçilerek, güncel durumun tanımı belirir, buna bakabilir ve aşağıda belirtildiği gibi değişiklikler gerçekleştirmek için müdahale edebilirsiniz.

Oda durumu

İlk çerçeve odanın durumuna ilişkindir, ayarı değiştirmek için kursör üzerine tıklamak yeterlidir.

ODA DURUMU : BOŞ

Kullanılabilir Reerve edilmiş

Bakım

Eğer alanda bakım işleri yapılıyor veya öngörülüyorsa ilgili kutuya işaret etmek mümkündür; kart üzerinde buna mahsus ikon belirecektir.

Bakım yapılması senaryolardan birinin faalleştirilmesine eşleştirilebilir, örneğin odada ısıdüzzenlemenin kapatılması.

Termostat

Termostat çerçevesi, güncel durumu gösterir, mevcut araçlar, termostatın ayarlarını ve parametrelerini değiştirmenizi, misafirler tarafından tuşların kullanımını etkinleştirmenizi veya devreden çıkarmanızı sağlar; *Kartta göster* kutusu, ölçülen sıcaklığın doğrudan odanın kartı üzerinde görüntülenmesini etkinleştirir.

Yanı odada biden fazla termostat mevcudiyetinde *Kartta göster* kutucuğunu etkinleştirerek bunlardan sadece birinin ölçtüğü ısıyı görselleştirebilirsin.

Hotel termostat

21.0°C

Fonksiyon : ▲
Mod : ▲
Fan hızı : ▲

- -- +

Istma

Eko

TERMOSTAT ÜNİTESİ

°C °F

Termostatın butonları etkinleştir
 Kartta göster

 ikonu üzerine tıklayarak, ileri ayarlara girersiniz

Ayar noktası sıcaklıkları

40,0°C

35,0°C

30,0°C

25,0°C

20,0°C

15,0°C

10,0°C

5,0°C

0,0°C

°C

SOĞUTMA

MAX 28,0°C 32,0°C 40,0°C

MIN 15,0°C 20,0°C 25,0°C

Eko 25,5°C 28,0°C 32,0°C

Konfor 20,0°C 25,0°C 27,5°C

Termal koruma 3,0°C 35,0°C 40,0°C

Termik koruma 35,0°C MAX 32,0°C

Eco 28,0°C

Comfort 25,0°C

MIN 20,0°C

MAX 27,0°C

Comfort 23,0°C

Eco 19,0°C

MIN 15,0°C

Donma önleyici 10,0°C

ISITMA

MAX 23,0°C 27,0°C 32,0°C

MIN 3,0°C 15,0°C 19,0°C

Eko 15,0°C 19,0°C 22,5°C

Konfor 19,5°C 23,0°C 27,0°C

Donma önleyici 3,0°C 10,0°C 40,0°C

Düzenle

Ayarlanmış değerleri değiştirmek için, *Düzenle* işlevini etkin kılın ve sonunda, yapılmış değişiklikleri aktif kılmak için *Kaydet* üzerine tıklayın.

Senaryolar

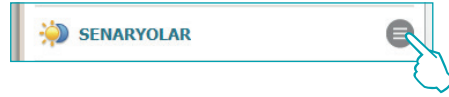
Senaryo yönetim penceresine girmek için  ikonuna tıklayın.

#	Senaryo tanımı	Durum	Devre dışı bırak	İzin ver	Başlat	Durdur
1	Scénario 1		Devre dışı bırak	İzin ver	Başlat	Durdur
2	Scénario 2		Devre dışı bırak	İzin ver	Başlat	Durdur
3	Scénario 3		Devre dışı bırak	İzin ver	Başlat	Durdur

Durum

Senaryo etkin ve hâlihazırda işler durumda

Senaryo devre dışı

Senaryo etkin ancak hâlihazırda işler durumunda değil

Pencere, oda için kullanılabilir senaryoları gösterir; olası komutlar şunlardır:

Devre dışı bırak: Senaryo uygulanamaz olacak.

İzin ver: Senaryo uygulanabilir olacak.

Başlat: Senaryoyu uzaktan uygular.

Durdur: Senaryonun uygulamada olması halinde uzaktan durdurur.

Onaylamak için **Tamam** üzerine tıklayın.

Son giriş

Odada gerçekleşmiş girişlerin listesini görüntülemek için  ikonuna tıklayın

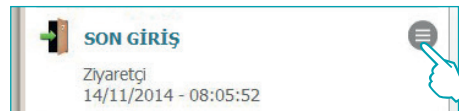

Listede, odaya girmek için kullanılan badge'lara ilişkin veriler belirir. Bu listeyi, .csv uzantılı bir dosya içinde dışarı aktarabilirsiniz.

Tarih	Saat	Badge	Tahsis edilmiş olduğu kişi	Ad	Soyadı	Geçerli
14/11/2014	08:05:52	AC90ABEE	Ziyaretçi		Room 1	OK
14/11/2014	08:05:50	AC90ABEE	Ziyaretçi		Room 1	OK
14/11/2014	08:05:37	1C9C4FE2				İzin verilmedi
13/11/2014	11:18:14	AC90ABEE	Ziyaretçi		Room 1	OK

Oda faaliyeti

Odaya ilişkin bütün olayların verilerini, .csv uzantılı bir dosya içinde dışarı aktarabilirsiniz.

HotelSupervision

Yazılım Kılavuzu

Alarm saati

Alarm saati işlevini etkin kılmak için  ikonuna tıklayın; ayar, odanın kartı üzerinde belirecektir

Alarm saatini ayarlayın veya silmek istemeniz halinde, çöp kutusu üzerine tıklayın.

Bilgi

Bu tabloda temas edilenlerle ilgili bilgiler bulunmaktadır, bunlar alarm olarak değil de yapılması yararlı olan denetleme olarak algılanmalıdır, örneğin açık bırakılan bir kapı veya pencerenin işaret edilmesi

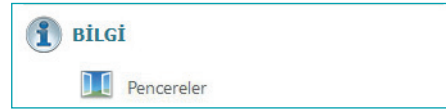

Uyarılar

Konfigürasyona göre sinyal işareti:

- resetleme oluştuğunda kesilir (örn. buzdolabının kapanması) veya
- yazılım aracılığıyla resetlenebilir (örn. Olgu kasanın açıldığını işaret eder, yazılımdan resetleme check out da yapılır).

Yazılım vasıtasıyla uyarıyı ortadan kaldırmak için  ikonuna tıklayarak işlemciyi yetkilendir. Bu olay olaylar arşivinde kaydedilir.

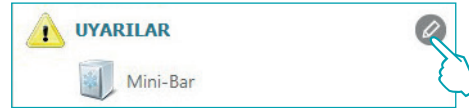

Alarmlar

Bir alarm sinyali sesli bir sinyale eşleştirilmiş olarak ekran üzerinde mesaj belirmesiyle oluşur; [Ayarlar](#) alanında sinyal vermeye eşleştirilecek sesi seçebilir veya gerek duymuyorsanız devre dışı bırakabilirsiniz.

Konfigürasyona göre sinyal işareti:

- resetleme oluştuğunda kesilir (örn. buzdolabının kapanması) veya
- yazılım aracılığıyla resetlenebilir (örn. Olgu kasanın açıldığını işaret eder, yazılımdan resetleme check out da yapılır).

Yazılım vasıtasıyla alarmı ortadan kaldırmak için  ikonuna tıklayarak işlemciyi yetkilendir. Bu olay olaylar arşivinde kaydedilir.

Alarm mevcudiyeti yazılımının üst çubuğunda da işaret edilir; alarmın meydana geldiği odayı görselleştirmek için  ikonu üzerine tıkla

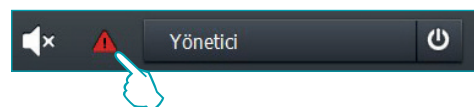

Misafirler

Bu menü odanın misafirlerinin, kendilerine tahsis edilmiş badge'ların verilerini ve ilgili geçerlilik sonu tarihlerini içerir.

Belirli bir badge'ın ayrıntılı faaliyetini görüntülemek ve gerekmesi halinde bunun ayarlarını değiştirmek için:

İlgili yazılım kısmına girmek için badge kodu üzerine tıklayın

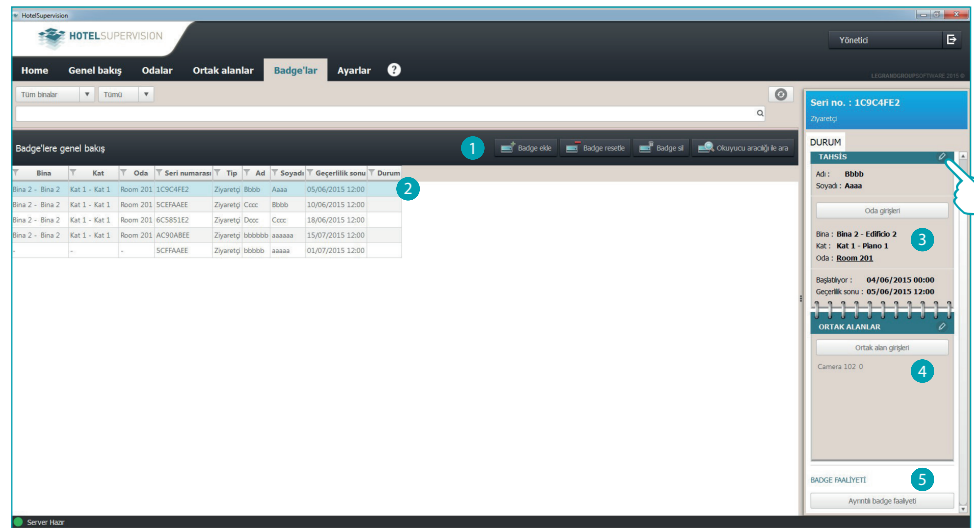
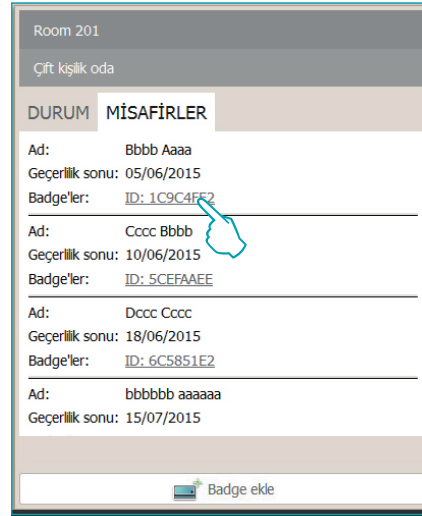

Badge bölümü

- 1 Badge yönetim araçları (eğer seçilen badge tek bir Offline alanına tahsis edilmiş ise) Reset ve Sil butonları faalleşmezler.
- 2 Seçilen badge.
- 3 Tahsise ilişkin bilgiler.
- 4 Girişe izin verilen ortak alanlar.
- 5 Faaliyet görüntüleme.

Bir badge'ın ayarlarını değiştirmek için üzerine tıklayın.

Badge'ların yönetimi hakkında daha ayrıntılı bilgiler için ilgili bölüme bakın.

Bu işlem sadece eğer server üzerinde badge programlama seçeneği etkinleştirilmiş ise faaldir.

HotelSupervision

Yazılım Kılavuzu

Ortak alanlar

Bu bölüm ortak alanların süpervizyonu ve yönetimini sağlar.

İşlemciye ısı, olası uyarı ve alarm verileri ve badge okuma ile saptanan beher alanlarda meydana gelen hareketlilik verileri işaret edilir.

Eğer alanda bakım işleri yapılıyor veya öngörülüyorsa ilgili kutuya işaret edebilirsiniz; kart üzerinde buna mahsus ikon belirecektir.

Bakım yapılmasını senaryolardan birinin faalleştirilmesine eşleştirilebilirsiniz, örneğin odada ısıdüzenlemenin kapatılması

Çalışma alanı

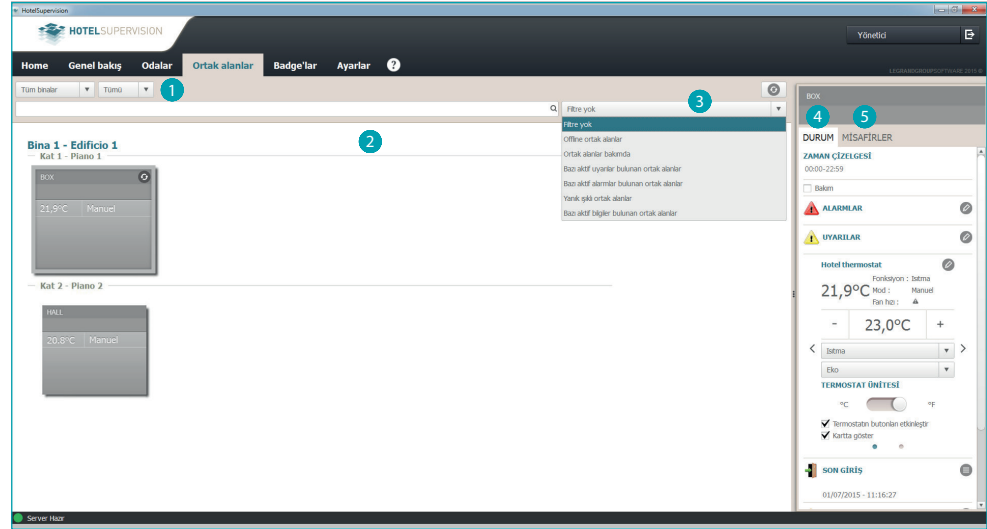

- 1 Alanların bina ve kat olarak altbölümü.
- 2 Ortak alanların görüntülenmesi.
- 3 Düzenleme filtreleri.
- 4 Alan durumu ve kontrol araçları.
- 5 Misafirler ve ilgili badge yönetimi.

Durum

Yazılımın sol penceresinde bir ortak alan seçilerek, güncel durumun tanımı belirir, buna bakabilir ve aşağıda belirtildiği gibi değişiklikler gerçekleştirmek için müdahale edebilirsiniz.

Termostat

Termostat çerçevesi, güncel durumu gösterir, mevcut araçlar, termostatın ayarlarını ve parametrelerini değiştirmenizi, misafirler tarafından tuşların kullanımını etkinleştirmenizi veya devreden çıkarmanızı sağlar; *Kartta göster* kutusu, ölçülen sıcaklığın doğrudan odanın kartı üzerinde görüntülenmesini etkinleştirir.

Yanı odada birden fazla termostat mevcudiyetinde *Kartta göster* kutucuğunu etkinleştirerek bunlardan sadece birisinin ölçtüğü ısıyı görselleştirebilirsiniz.

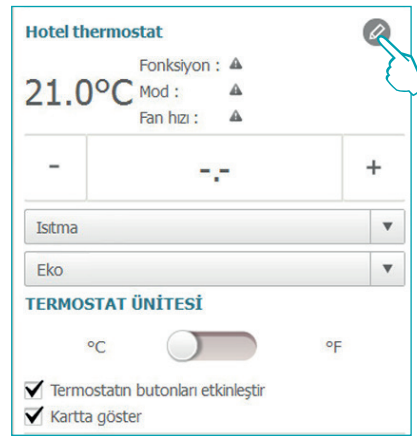

 ikonu üzerine tıklayarak, ileri ayarlara girersiniz (sadece Yönetici için)

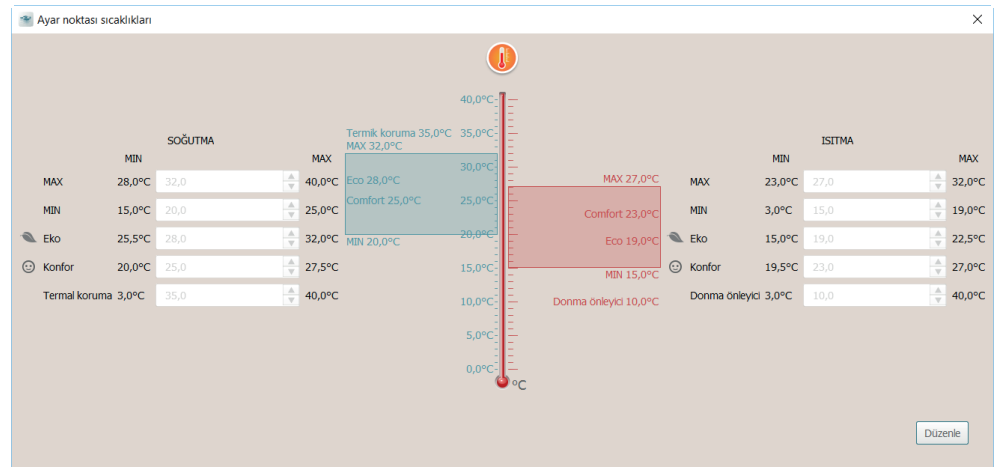

Ayarlanmış değerleri değiştirmek için, *Düzenle* işlevini etkin kılın ve sonunda yapılmış değişiklikleri aktif kılmak için *Kaydet* üzerine tıklayın.

HotelSupervision

Yazılım Kılavuzu

Senaryolar

Senaryo yönetim penceresine girmek için  ikonuna tıklayın.

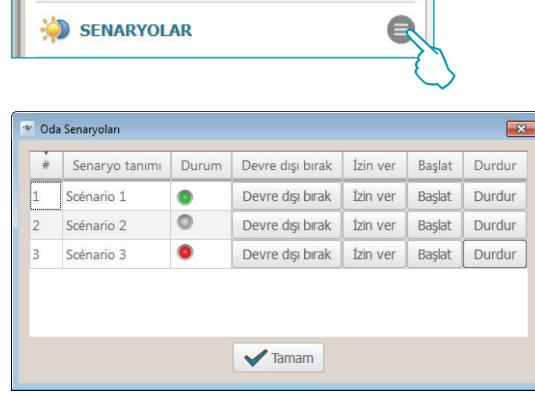

Durum

Senaryo etkin ve hâlihazırda işler durumda

Senaryo devre dışı

Senaryo etkin ancak hâlihazırda işler durumunda değil

Pencere, alan için kullanılabilir senaryoları gösterir; olası komutlar şunlardır:

Devre dışı bırak: Senaryo uygulanamaz olacak.

İzin ver: Senaryo uygulanabilir olacak.

Başlat: Senaryoyu uzaktan uygular.

Durdur: Senaryonun uygulamada olması halinde uzaktan durdurur.

Onaylamak için **Tamam** üzerine tıklayın.

Son giriş

Alanda gerçekleşmiş girişlerin listesini görüntülemek için  ikonuna tıklayın.

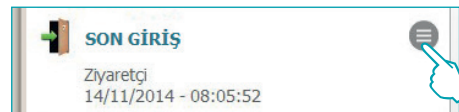

Listede, alana girmek için kullanılan badge'lara ilişkin veriler belirir.

Bu listeyi, .csv uzantılı bir dosya içinde dışarı aktarabilirsiniz.

Tarih	Saat	Badge	Tahsis edilmiş olduğu kişi	Ad	Soyadı	Geçerli
14/11/2014	08:05:52	AC90ABEE	Ziyaretçi		Room 1	OK
14/11/2014	08:05:50	AC90ABEE	Ziyaretçi		Room 1	OK
14/11/2014	08:05:37	1C9C4FE2				İzin verilmedi
13/11/2014	11:18:14	AC90ABEE	Ziyaretçi		Room 1	OK

Bu işlem sadece eğer server üzerinde badge programlama seçeneği etkinleştirilmiş ise faaldir.

Bilgi

Bu tabloda temas edilenlerle ilgili bilgiler bulunmaktadır, bunlar alarm olarak değil de yapılması yararlı olan denetleme olarak algılanmalıdır, örneğin açık bırakılan bir kapı veya pencerenin işaret edilmesi

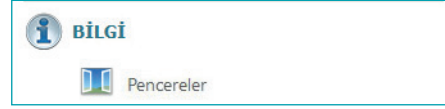

Uyarılar

Konfigürasyona göre sinyal işareti:

- resetleme oluştuğunda kesilir (örn. buzdolabının kapanması) veya
- yazılım aracılığıyla resetlenebilir (örn. Olgu kasanın açıldığını işaret eder, yazılımdan resetleme check out da yapılır).

Yazılım vasıtasıyla uyarıyı ortadan kaldırmak için  ikonuna tıklayarak işlemciyi yetkilendir. Bu olay olaylar arşivinde kaydedilir.

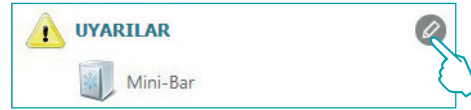

Alarmlar

Bir alarm sinyali sesli bir sinyale eşleştirilmiş olarak ekran üzerinde mesaj belirmesiyle oluşur; [Ayarlar](#) alanında sinyal vermeye eşleştirilecek sesi seçebilir veya gerek duymuyorsanız devre dışı bırakabilirsiniz.

Konfigürasyona göre sinyal işareti:

- resetleme oluştuğunda kesilir (örn. buzdolabının kapanması) veya
- yazılım aracılığıyla resetlenebilir (örn. Olgu kasanın açıldığını işaret eder, yazılımdan resetleme check out da yapılır).

Yazılım vasıtasıyla alarmı ortadan kaldırmak için  ikonuna tıklayarak işlemciyi yetkilendir. Bu olay olaylar arşivinde kaydedilir.

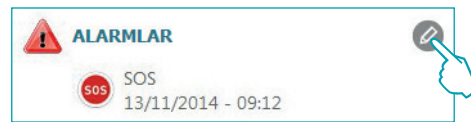

Alarm mevcudiyeti yazılımının üst çubuğunda da işaret edilir; alarmın meydana geldiği alanı görselleştirmek için  ikonu üzerine tıkla.

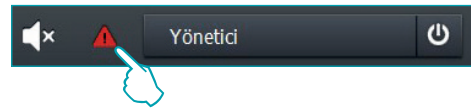

HotelSupervision

Yazılım Kılavuzu

Misafirler

Bu menü, seçilen ortak alana girmek için yetkilendirilmiş badge'ların listesini içerir. Belirli bir badge'ın ayrıntılı faaliyetini görüntülemek ve gerekmesi halinde bunun ayarlarını değiştirmek amacıyla ilgili yazılım kısmına girmek için badge kodu üzerine tıklayın

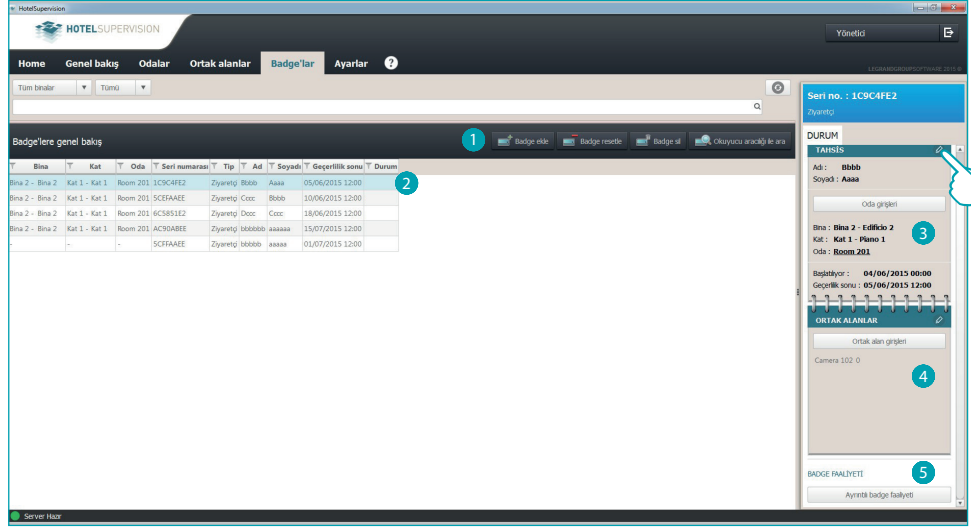
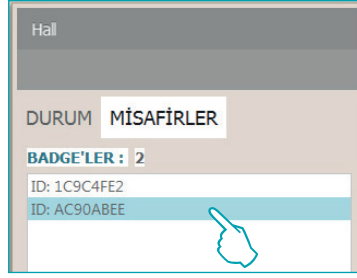

Badge bölümü

- 1 Badge yönetim araçları (eğer seçilen badge tek bir Offline alanına tahsis edilmiş ise) Reset ve Sil butonları faalleşmezler.
- 2 Seçilen badge.
- 3 Tahsise ilişkin bilgiler.
- 4 Girişe izin verilen ortak alanlar.
- 5 Faaliyet görüntüleme.

Bir badge'ın ayarlarını değiştirmek için  üzerine tıklayın.

Badge'ların yönetimi hakkında daha ayrıntılı bilgiler için ilgili bölüme bakın.

Bu işlev sadece eğer server üzerinde badge programlama seçeneği etkinleştirilmiş ise faaldir.

Badge'lar

Badge'lar kısmı, tahsis edilmiş ve tahsis edilebilir bütün badge'lara genel bakış sunar
Üç tahsis tipi mümkündür:

Yönetici: Bu tip badge'ın ana özelliği, denetim yazılımının bütün işlevlerine sınırsız erişim sağlamaktır, ayrıca ayarlanmış geçitlere girişi sağlar ve geçerlilik sonu yoktur.

Personel: Otel personeline veya hizmet sunuculara yönelik bu badge, ayarlanmış geçitlere girişi ve işletim kısmı ile sınırlı olarak yazılıma erişimi sağlar; belirli bir geçerlilik sonu yoktur.

Ziyaretçi: Check-in anında ayarlanmış geçitlere girişi sağlar, yazılıma erişime izin vermez, geçerlilik sonu operatör tarafından ayarlanabilir ve gerekmesi halinde ziyaretçinin konaklama süresi esnasında da değiştirilebilir.

Bu işlev sadece eğer server üzerinde badge programlama seçeneği etkinleştirilmiş ise faaldir.

Çalışma alanı

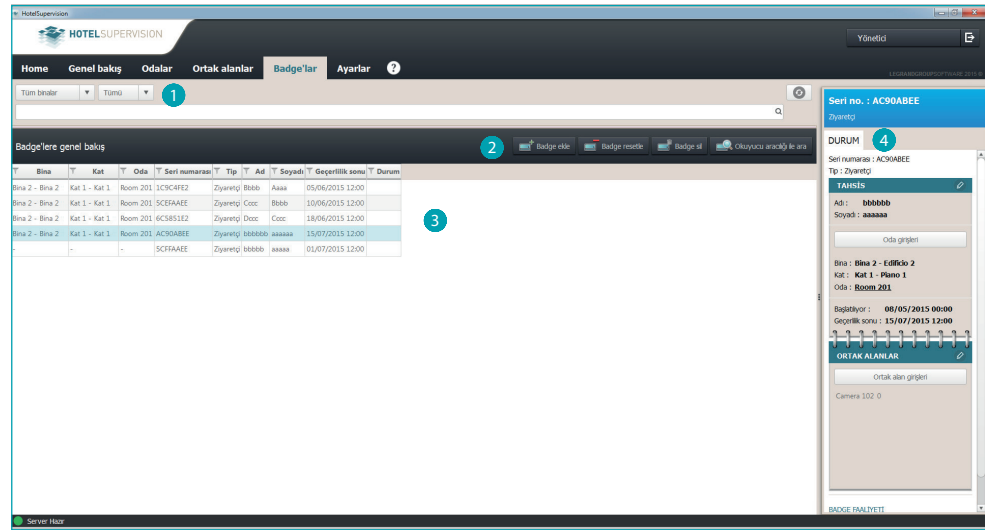

- 1 Bina ve kata tahsis için badge altbölümü.
- 2 Badge yönetim araçları (eğer seçilen badge tek bir Offline alanına tahsis edilmiş ise) Reset ve Sil butonları faalleşmezler).
- 3 Badge listesi.
- 4 Seçilen badge durumu.

HotelSupervision

Yazılım Kılavuzu

Badge ekle

HotelSupervision veri tabanına yeni bir badge eklemek için özel buton üzerine tıklayın

Badge'lerin yönetimini sağlayan pencere belirir ve mevcut seçenekler ve işlevler bu otel için Supervision Server ile ayarlanmış konfigürasyon (PMS yönetimli veya yönetimsiz) temelinde değişirler.

PMS yönetimi ile

PMS yönetimi etkinleştirilmiş ise sadece Yönetici ve Staff tipi badge'leri yönetebilirsiniz (ekleme, değiştirme, silme vb.).

Misafirlerin badge'leri sadece görselleştirilebilirler fakat yönetimi PMS aracılı ile yapılır.

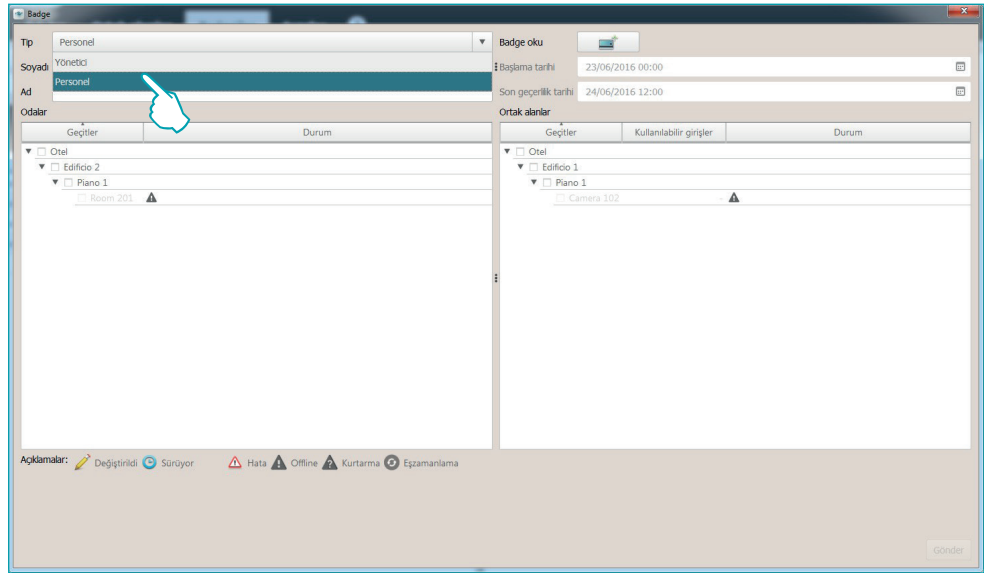

PMS yönetimsiz

Bu konfigürasyon ile Misafirlerinki de dahil olmak üzere bütün badge tiplerini yönetme imkanınız bulunmaktadır.

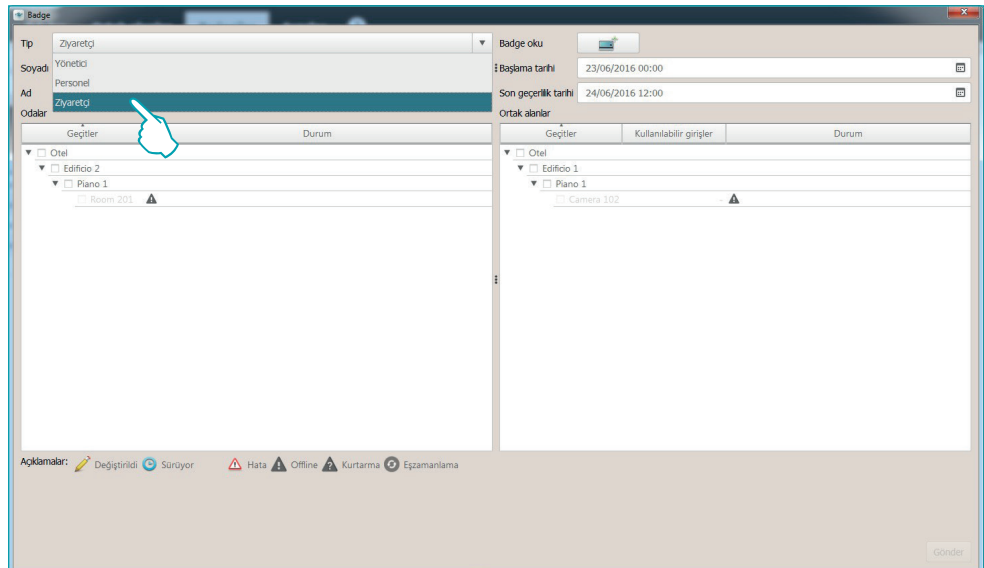

Eğer badge Ziyaretçi tipi ise badge geçerlilik süresini ayarlamak için takvimi kullan.

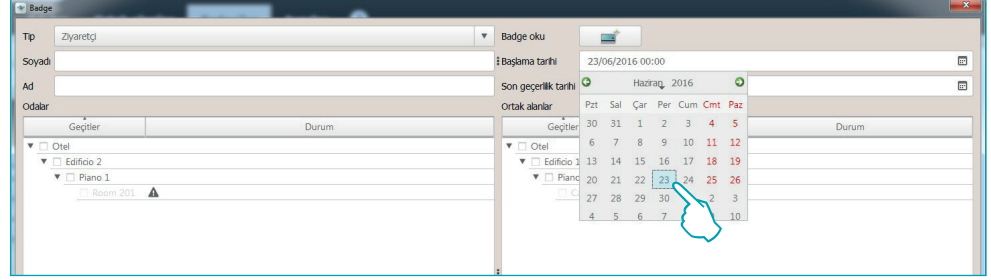

Badge temlik kişinin kişisel verilerini girin (Soyadı, İsim).
Devam etmek için badge Oku üzerine tıklayın.

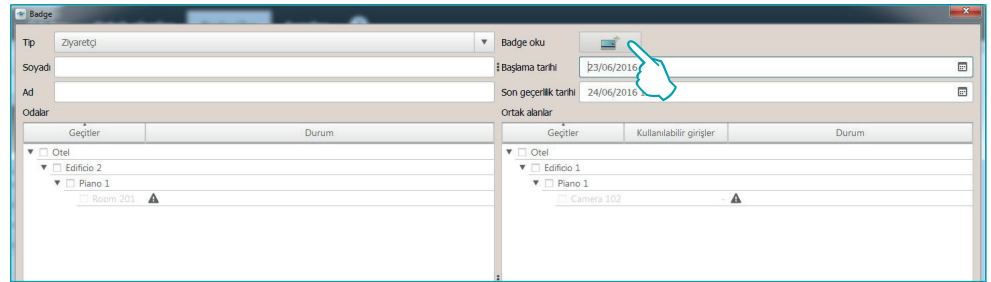

aşağıdaki pencere belirir:

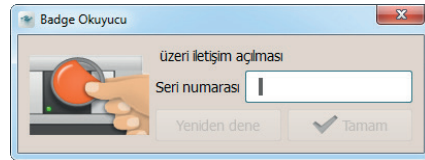

Badge'yi okuyucuya yaklaştır, veya bagde alfasayısal kodunu manuel olarak gir (**manuel girme prosedürü, yapılan ticari tedarik anlaşması çevresinde sadece BTicino ve/veya Legrand badge ile garanti edilir**).

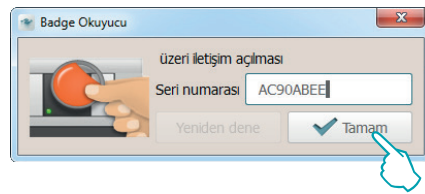

HotelSupervision

Yazılım Kılavuzu

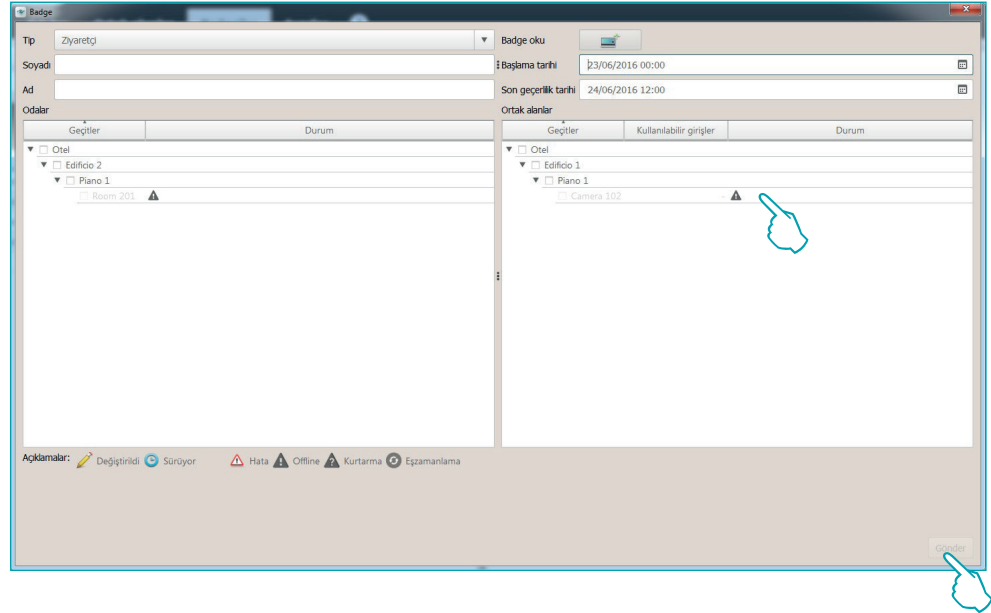

Badge'nin erişimine izin vereceği oda veya odaları ve ortak alanları seç, bunlardan bazıları için izin verilen erişim sayısını da tanımlamak mümkün olacaktır.

Bitirmek için **Gönder** tıkla.

Badge Server veritabanında sürekli olarak bellekte kalacaktır.

Badge listesinde tek bir odaya tahsis edilenler kesin olanları rapor ederken daha fazla odalara tahsis edilenler bir dizi noktaları rapor edeceklerdir.

Badge'lere genel bakış								
Bina	Kat	Oda	Seri numarası	Tip	Ad	Soyadı	Geçerlilik sonu	Durum
Bina 2 - Bina 2	Kat 1 - Kat 1	Room 201	1C9C4FE2	Ziyaretçi	Bbbb	Aaaa	05/06/2015 12:00	
Bina 2 - Bina 2	Kat 1 - Kat 1	Room 201	5CEFAAEE	Ziyaretçi	Cccc	Bbbb	10/06/2015 12:00	
Bina 2 - Bina 2	Kat 1 - Kat 1	Room 201	6C5851E2	Ziyaretçi	Dccc	Cccc	18/06/2015 12:00	
Bina 2 - Bina 2	Kat 1 - Kat 1	Room 201	AC90ABEE	Ziyaretçi	bbbbb	aaaaa	15/07/2015 12:00	
-	-	-	5CFFAAEE	Ziyaretçi	bb	aaaaa	01/07/2015 12:00	

Daha önceden açıklanan ayarlar istenildiği zaman değiştirilebilirler.

Durum sütununda beliren ikonaların anlamları:

Badge ayarları değişimde fakat henüz aygıtı gönderilmedi.

Yeni ayar gönderimi yapılmakta.

Badge, oda veya ortak alan programlama hatalı.

Oda veya ortak alan atama OFF line.

Oda veya ortak alan atama programlamasını yeniden başlatma.

Oda ile aygıtın eşzamanlanması.

Badge çoğalt

Bu işlev aynı ayarlar ve etkinleştirmeler ile mevcut badge'nin bir kopyasının gerçekleştirilmesini sağlar.

Çoğaltmak istediğiniz badge'yi üzerine iki defa tıklayarak seçin.

Bina	Kat	Oda	Seri numarası	Tip	Ad	Soyadı	Geçerlilik sonu	Durum
Bina 2 - Edificio 2	Kat 1 - Piano 1	Room 201	SCEFAAEE	Ziyaretçi	Cccc	Bbbb	10/06/2015 12:00	▲
Bina 2 - Edificio 2	Kat 1 - Piano 1	Room 201	AC90ABEE	Ziyaretçi	bbbbbb	aaaaa	15/07/2015 12:00	▲
Bina 2 - Edificio 2	Kat 1 - Piano 1	Room 201	1C9C4FE2	Ziyaretçi	Bbbb	Aaaa	05/06/2015 12:00	▲
Bina 2 - Edificio 2	Kat 1 - Piano 1	Room 201	6C5851E2	Ziyaretçi	Dccc	Cccc	18/06/2015 12:00	▲
-	-	-	SCFFAAEE	Ziyaretçi	bbbbbb	aaaaa	01/07/2015 12:00	▲

Badge kişiselleştirme ekran görüntüsü belirir.

Devam etmek için badge Oku üzerine tıklayın.

Badge: SCFFAAEE

Tip: Ziyaretçi

Soyadı: aaaaa

Ad: bbbbbb

Badge oku:

Başlama tarihi: 30/06/2015

Son geçerlilik tarihi: 01/07/2015

Ortak alanlar:

Geçtler	Durum
Otel	
Edificio 2	
Piano 1	
Room 201	▲

Geçtler	Kullanılabilir girişler	Durum
Otel		
Edificio 1		
Piano 1		
Camera 102		▲

aşağıdaki pencere belirir:

Badge Okuyucu

üzeri iletişim açılması

Seri numarası:

Yeniden dene

Badge'yi okuyucuya yaklaştır, veya badge alfasayısal kodunu manuel olarak gir (manuel girme prosedürü, yapılan ticari tedarik anlaşması çevresinde sadece BTicino ve/veya Legrand badge ile garanti edilir).

Badge Okuyucu

üzeri iletişim açılması

Seri numarası: AC90ABEE

Yeniden dene

Yeni badge orijinal badge'nin aynı ayarları kullanılarak yaratılacaktır. Eğer badge daha önceden mevcut ise ilgili uyarı belirecektir.

HotelSupervision

Bu badge için kilit süresi doldu

HotelSupervision

Yazılım Kılavuzu

Badge resetle

Seçilen badge üzerinde mevcut ayarları silmek ve güvenli bir şekilde yeniden kullanmak için bu fonksiyonu kullan.

Badge'lere genel bakış								
Bina	Kat	Oda	Seri numarası	Tip	Ad	Soyadı	Geçerlilik sonu	Durum
Bina 2 - Bina 2	Kat 1 - Kat 1	Room 201	1C9C4FE2	Ziyaretçi	Bbbb	Aaaa	05/06/2015 12:00	
Bina 2 - Bina 2	Kat 1 - Kat 1	Room 201	5CEFAAEE	Ziyaretçi	Cccc	Bbbb	10/06/2015 12:00	
Bina 2 - Bina 2	Kat 1 - Kat 1	Room 201	6C5851E2	Ziyaretçi	Dccc	Cccc	18/06/2015 12:00	
Bina 2 - Bina 2	Kat 1 - Kat 1	Room 201	AC90ABEE	Ziyaretçi	bbbbbb	aaaaaa	15/07/2015 12:00	
-	-	-	5CFFAAEE	Ziyaretçi	bb	aaaaa	01/07/2015 12:00	

Başlanacak badge seçildikten sonra atanan butonu tıkla.

Yanlışlıkla başlatmaları önlemek için onay talebi belirecektir.

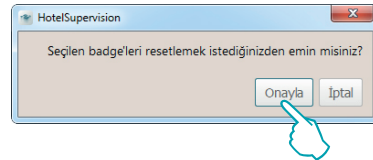

Badge sil

Bu işlev Server veritabanından bir badge'yi kesin olarak silmeye izin verir.

Badge'lere genel bakış								
Bina	Kat	Oda	Seri numarası	Tip	Ad	Soyadı	Geçerlilik sonu	Durum
Bina 2 - Bina 2	Kat 1 - Kat 1	Room 201	1C9C4FE2	Ziyaretçi	Bbbb	Aaaa	05/06/2015 12:00	
Bina 2 - Bina 2	Kat 1 - Kat 1	Room 201	5CEFAAEE	Ziyaretçi	Cccc	Bbbb	10/06/2015 12:00	
Bina 2 - Bina 2	Kat 1 - Kat 1	Room 201	6C5851E2	Ziyaretçi	Dccc	Cccc	18/06/2015 12:00	
Bina 2 - Bina 2	Kat 1 - Kat 1	Room 201	AC90ABEE	Ziyaretçi	bbbbbb	aaaaaa	15/07/2015 12:00	
-	-	-	5CFFAAEE	Ziyaretçi	bb	aaaaa	01/07/2015 12:00	

Silinecek badge seçildikten sonra atanan butonu tıkla.

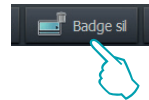

Yanlışlıkla silmeleri önlemek için onay talebi belirecektir.

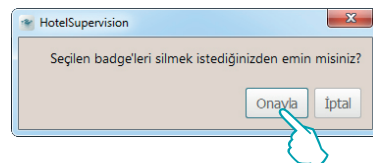

Okuyucu aracılığı ile ara

Bu işlem, bir badge içinde bulunan bilgileri öğrenmeyi sağlar; butona tıklayın

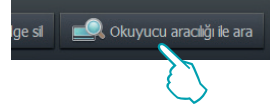

aşağıdaki pencere belirir:

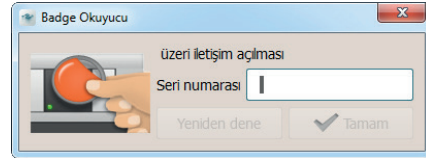

badge'ı okuyucuya yaklaştırın, okumanın doğru şekilde gerçekleşmesi halinde Tamam butonu etkin kılınacaktır, devam etmek için buna tıklayın

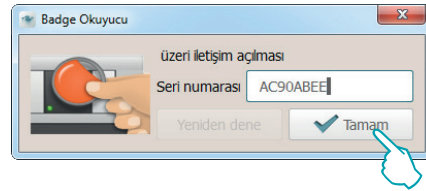

veri tabanında bulunması halinde badge hemen belirginleştirilir; tıklayarak, bunun bütün bilgilerini ayrıntılı şekilde öğrenebilirsiniz

Bina	Kat	Oda	Seri numarası	Tip	Ad	Soyadı	Geçerlilik sonu	Durum
Bina 2 - Bina 2	Kat 1 - Kat 1	Room 201	1C9C4FE2	Ziyaretçi	Bbbb	Aaaa	05/06/2015 12:00	
Bina 2 - Bina 2	Kat 1 - Kat 1	Room 201	5CEFAAEE	Ziyaretçi	Cccc	Bbbb	10/06/2015 12:00	
Bina 2 - Bina 2	Kat 1 - Kat 1	Room 201	6C5851E2	Ziyaretçi	Dccc	Cccc	18/06/2015 12:00	
Bina 2 - Bina 2	Kat 1 - Kat 1	Room 201	AC90ABEE	Ziyaretçi	bbbbb	aaaaa	15/07/2015 12:00	
-	-	-	5CFFAAEE	Ziyaretçi	bb	aaaaa	01/07/2015 12:00	

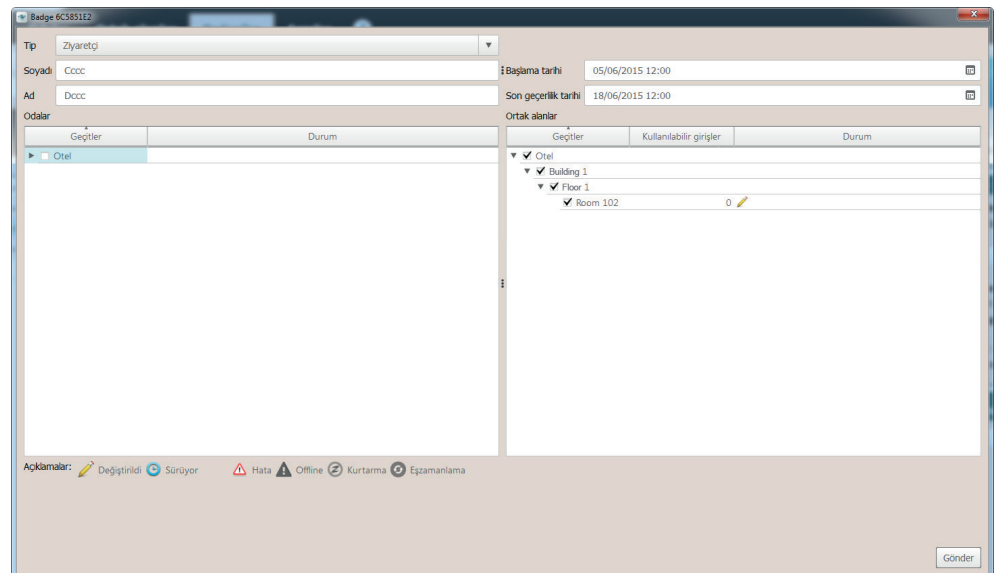

HotelSupervision

Yazılım Kılavuzu

Arama aracı

Yüzlere badge'yi kapsayabilecek bir veritabanı öngörüldüğünden, sistem hemen bir badge tespiti ve aynı hızla tüm bilgilerin bilinmesini sağlayan gelişmiş bir arama aracı ile donatılmıştır. Sahibin adını veya sadece baş harfini bile bilmeniz veya konakladığı katı veya binayı bilmeniz halinde, sadece bunlar arama aracının alanına tuşlanarak bu araç etkin kılınacak ve gerçekleştirilen aramanın sonucunu size hemen sunacaktır.

Search 'a':

Bina	Kat	Oda	Seri numarası	Tip	Ad	Soyadı	Geçerlilik sonu
Bina 1 - Building 1	Kat 1 - Floor 1	Room 101	1C9C4FE2	Ziyaretçi	aab	aab	30/10/2014 12:00
Bina 1 - Building 1	Kat 2 - Floor 2	Room 201	7C5EA8EE	Ziyaretçi	bbb	bbb	30/10/2014 12:00
Bina 1 - Building 1	Kat 2 - Floor 2	Room 201	DAAE8F25	Ziyaretçi	aaa	aaa	30/11/2014 12:00
...	AC90ABEE	Personel	ccc	ccc	-
-	-	-	B1AFF05C	Ziyaretçi	fff	fff	04/11/2014 12:00
-	-	-	B1ECC04D	Ziyaretçi	ddd	ddd	04/11/2014 12:00

Search 'aa':

Bina	Kat	Oda	Seri numarası	Tip	Ad	Soyadı	Geçerlilik sonu
Bina 1 - Bina 1	Kat 1 - Kat 1	Room 101	1C9C4FE2	Ziyaretçi	aa b	aa b	30/10/2014 12:00
Bina 1 - Bina 1	Kat 2 - Kat 2	Room 201	7C5EA8EE	Ziyaretçi	bbb	bbb	30/10/2014 12:00
Bina 1 - Bina 1	Kat 2 - Kat 2	Room 201	DAAE8F25	Ziyaretçi		aaa	30/11/2014 12:00
...	AC90ABEE	Personel	ccc	ccc	-
-	-	-	B1AFF05C	Ziyaretçi	fff	fff	04/11/2014 12:00
-	-	-	B1ECC04D	Ziyaretçi	ddd	ddd	04/11/2014 12:00

Search 'aa':

Bina	Kat	Oda	Seri numarası	Tip	Ad	Soyadı	Geçerlilik sonu
Bina 1 - Bina 1	Kat 1 - Kat 1	Room 101	1C9C4FE2	Ziyaretçi	aa b	aa b	30/10/2014 12:00
Bina 1 - Bina 1	Kat 2 - Kat 2	Room 201	DAAE8F25	Ziyaretçi		aaa	30/11/2014 12:00

Search 'aaa':

Bina	Kat	Oda	Seri numarası	Tip	Ad	Soyadı	Geçerlilik sonu
Bina 1 - Bina 1	Kat 2 - Kat 2	Room 201	DAAE8F25	Ziyaretçi		aaa	30/11/2014 12:00

Ayarlar

Ayarlar bölümü şifre veya Yönetici tipi badge sahiplerine tahsis edilmiştir, bundan dolayı bu bölüme erişmek için Client başlatıldığında bir şifre yazmak veya Yönetici badge'si kullanmak gerekmektedir.

Bu kısımda genel özellikli ayarlar, şifrelerin tanımı, ortak alanların yönetimi, ısı regülasyon sisteminin standart ayarı ve spesifik kısımda görüntülenebilir odaların seçimi belirlenir. İzleyen paragraflarda, bu işlevler ayrıntılı olarak açıklanır.

Genel

- 1 Proje seç.
- 2 Şifre yönetimi.
- 3 Dışarı aktarma.
- 4 Araçlar.
- 5 Bilgi.

HotelSupervision

Yazılım Kılavuzu

Şifre yönetimi

Yönetici Password

Sistem temel bir şifre ile verilir, güvenlik açısından daha ilk kullanımda değiştirmeni öneririz.

Değiştir üzerine tıklayın

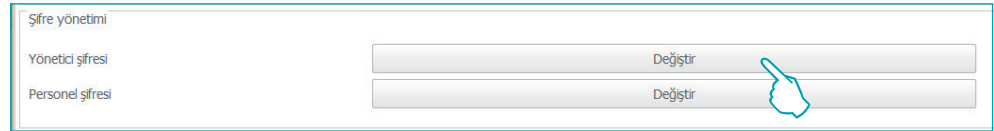

Güncel şifreyi (standart **admin**) tuşlayın

Yeni şifreyi tuşlayın ve alttaki kutuda onay için tekrar edin

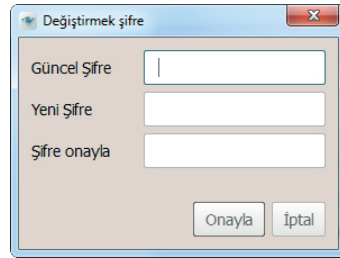

İşlemi sona erdirmek için *Onayla* üzerine basın, yeni şifre otomatik olarak kaydedilecektir

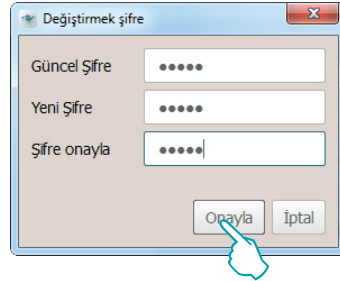

Personel Şifresi

Yazılım üzerinde yetkili olmayan personelin müdahale etmesini önlemek amacı ile sistemin temel konfigürasyonunda Personel için önceden ayarlanmış şifreler yoktur, bu ayarı yapmanı ve sadece bu hizmetle görevli olan personele bildirmeni öneririz.

Password Staff sahasında *Değiştir* üzerine tıklayın.

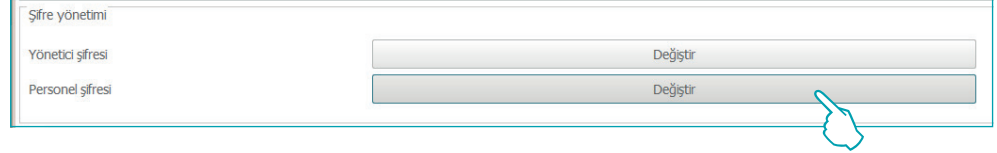

Aşağıdaki pencere belirir:

Yönetici şifresini yeniden tuşlayın

Personel şifresini tuşlayın ve alttaki kutuda onay için tekrar edin

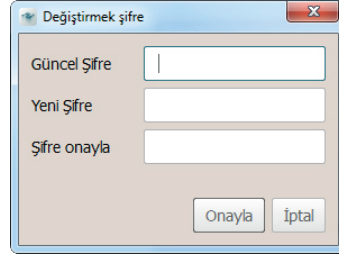

İşlemi sona erdirmek için *Onayla* üzerine basın, yeni şifre otomatik olarak kaydedilecektir

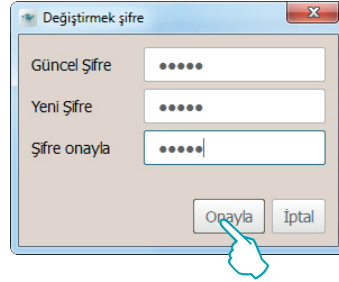

Önceden mevcut bir Personel şifresini değiştirmek istemeniz halinde aynı prosedürü izleyin

HotelSupervision

Yazılım Kılavuzu

Dışarı aktarma

Bütün oda ve ortak alanları tek bir .csv dosyasında dışarı aktarabilirsiniz

Oda ve ortak alan faaliyetleri ile ilgili verileri içeren dosyayı dışarı aktarmak için *Dışarı aktar* üzerine tıkla.

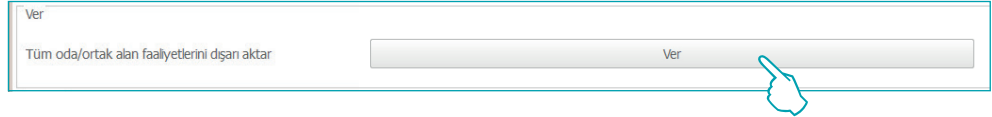

Yolu seç ve dosya adını gir, ardından *Kaydet* üzerine tıkla.

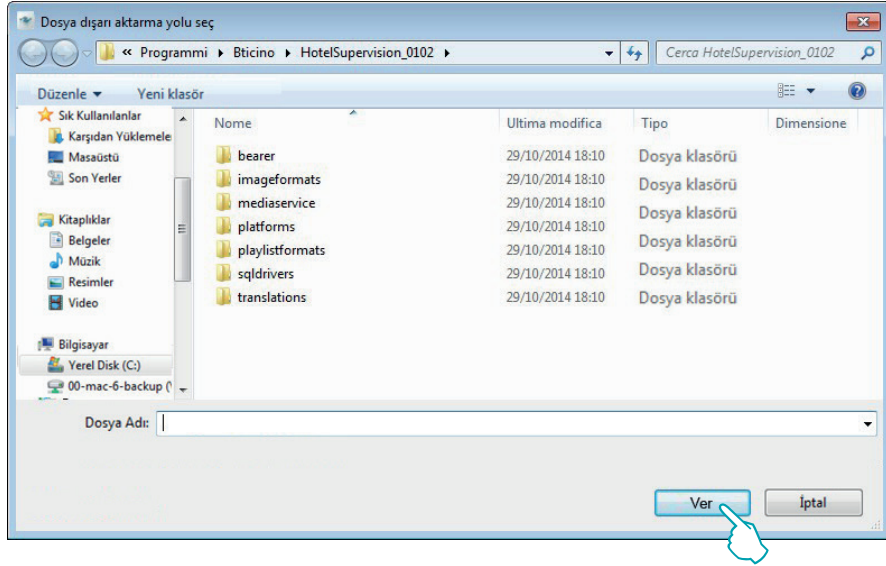

Araçlar

Dil

Uygulamanın dilini değiştirmek için, ilişkin kutu üzerine tıklayın ve beliren listede istenen dili seçin.

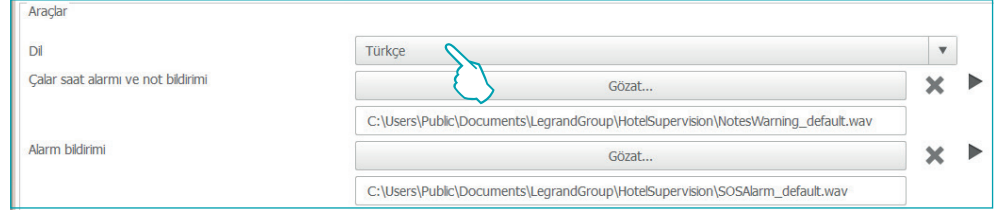

Bildirimler

Sistem zil sesleri ve notlar ve alarm sinyalleri bitiminde operatöre görsel olmaktan başka aynı zamanda sesli olarak da bildirimini öngörmektedir, temel iki sesli sinyal öngörülmüştür, wav veya mp3 olması şartıyla diğer ses dosyaları ile değiştirilebilirler.

Gözet üzerine tıklayın

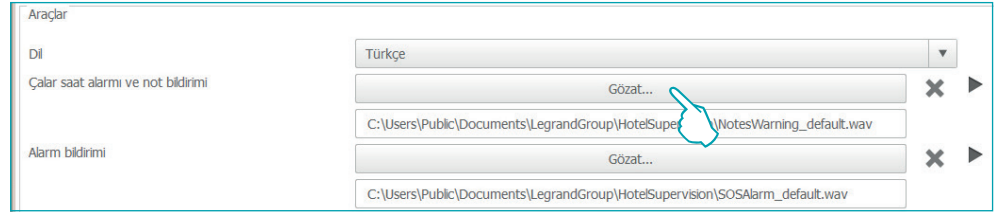

İstedığınız ses dosyasını seçin (wav veya mp3 uzantılı) sonra Client üzerinde kullanmak için Aç üzerine tıklayın.

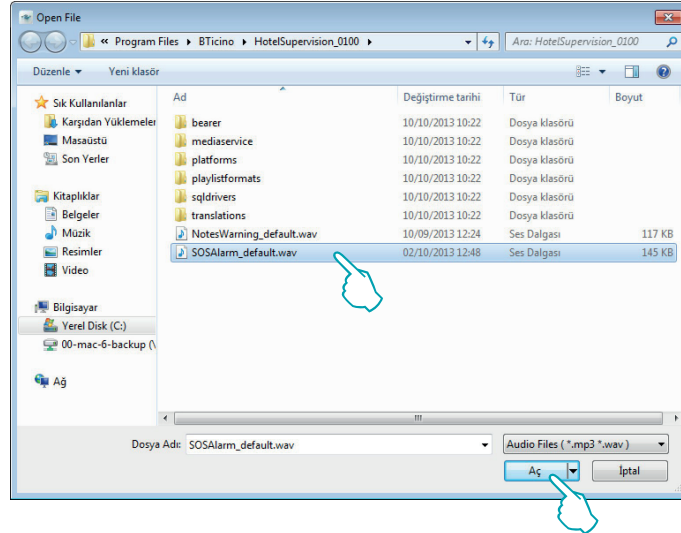

Bağlı ses dosyasını önceden dinlemek istemeniz halinde "Play" tuşu üzerine tıklayın

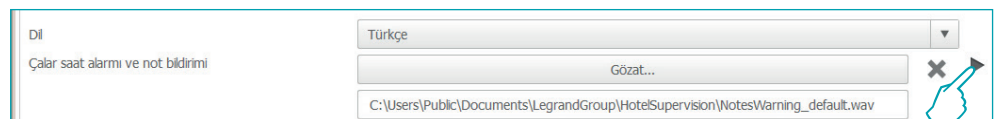

HotelSupervision

Yazılım Kılavuzu

Homepage görüntüsünü seçin

Client arka planı, tipik olarak otel logosu veya onu tanımlayan bir görüntü ile kişiselleştirilebilir.

Gözet üzerine tıklayın.

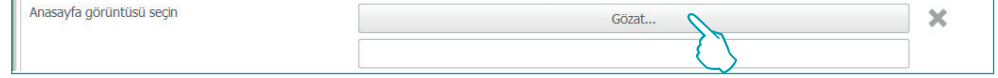

İstediğiniz görüntüyü seçin ve ardından Client başlangıç sayfasının arka planı olarak kullanmak için Aç üzerine tıklayın.

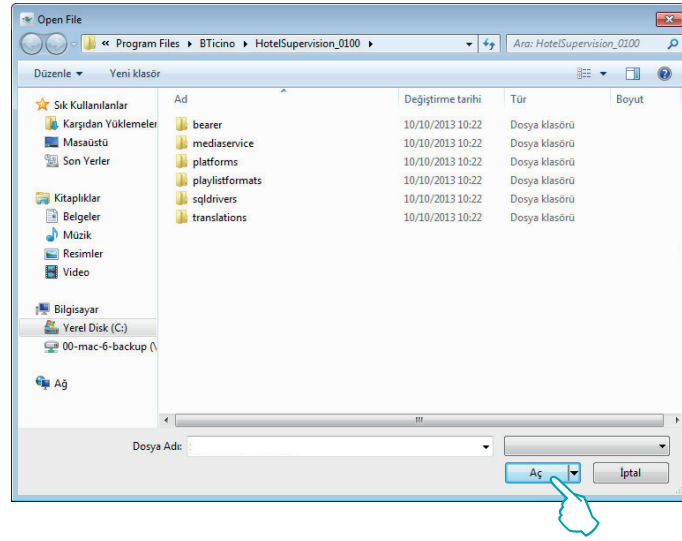

Genel bakış

Client'in bu sayfasının görselleştirilmesi Ayarlar kısmında etkinleştirilmelidir.

Sayfayı etkinleştirmek için kutuyu işaretleyin.

Bu sayfa misafirler için zil seslerinin ve otel staff'ı için mesajların ve olası notlarının ayarlanmasını sağlar (**Çalışma alanı**); sayfa kesinlikle bireysel Client'e aittir, bu nedenle diğer müşteriler veya Server ile paylaşılabilir.

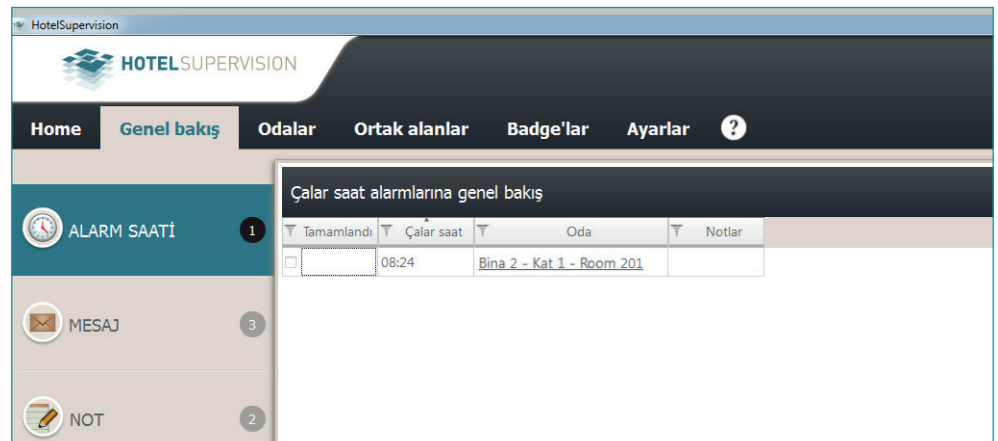

Bilgi

Bilgiler

Ekran görüntüsünün bu bölümü server'e client ve kullanılmakta olan HotelSupervision Sürümünü tanımlamayı sağlayan tek anlamlı Kod'u (UC Client) gösterir.

Buton (1) tıklandığında, kullanılmakta olan yazılımın detaylı gösterimi ile (Version ve Build) yazılımı başlatma pop-up'ı belirir.

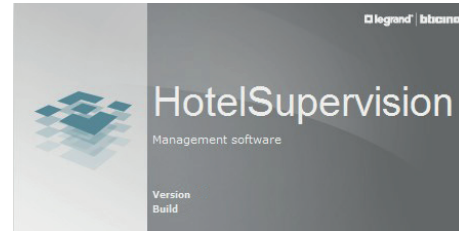
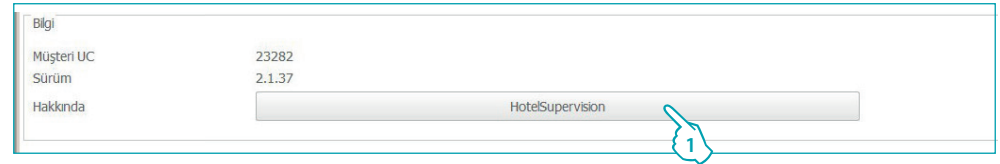

HotelSupervision

Yazılım Kılavuzu

Badges

Varsayılan geçerlilik

Badge için varsayılan geçerlilik süresini ayarlayabilirsiniz.

Bu süre badge yaratma gününe değişecektir ve her bir badge'nin programlandığı anda değiştirilebilecektir.

Varsayılan geçerlilik

Varsayılan başlama tarihi geçerliliği: Mevcut gün + gün, saat:

Mevcut varsayılan değer: 00:00'de 08/07/2015

Varsayılan sona erme tarihi: Mevcut gün + gün, saat:

Mevcut varsayılan değer: 12:00'de 09/07/2015

Bu işlev sadece eğer server üzerinde badge programlama seçeneği etkinleştirilmiş ise faaldir.

Ortak alanlar zaman çizelgesi

Bu menü, misafirler tarafından ortak alanlara girme imkânında saat sınırlandırmaları belirlemeyi sağlar; standart olarak bütün ortak alanlara bütün gün (00:00 ile 23:59 arası) girilebilir. Her alan için, misafirlerin girmesine izin verilecek üç zaman dilimine kadar belirleme yapabilirsiniz; diğer saatlerde ise, girişe izin verilmeyecektir.

Bir zaman dilimi ayarlamak için *Düzenle* üzerine tıklayın

Ortak alanlar zaman çizelgesi

Ortak alan	İlk	Son	İlk	Son	İlk	Son
Box	00:00	22:59				

Düzenle İptal Kayd.

Yeni başlangıç ve bitiş saatlerini ayarlayın

Ortak alanlar zaman çizelgesi

Ortak alan	İlk	Son	İlk	Son	İlk	Son
Box	00:00	22:59				

Düzenle İptal Kayd.

Yeni ayarları kaydetmek için *Kaydet* üzerine tıklayın

Ortak alanlar zaman çizelgesi

Ortak alan	İlk	Son	İlk	Son	İlk	Son
Box	06:00	21:59				

Düzenle İptal Kayd.

Bu işlev sadece eğer server üzerinde badge programlama seçeneği etkinleştirilmiş ise faaldir.

Varsayılan ortak alanlar

Sistem müşterilerin ortak alanlara erişimini etkinleştirmek için tek tek ayarıştırma imkânı öngörmektedir.

Bu menüde, sonradan kaydedilecek, bütün misafirlerin girmesine izin verilecek ortak alanları ayarlayabilirsiniz.

Ortak alanlar binalara ayrılmıştır, binayı seçin.

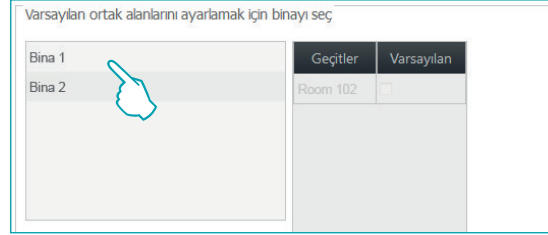

Seçilen binanın ortak alanları görüntülenir.

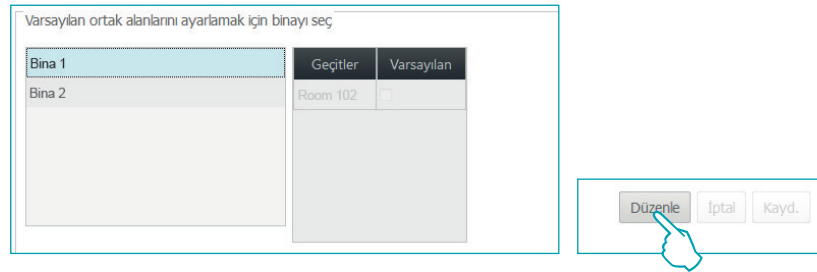

Fonksiyonu etkinleştirmek için Değiştir üzerine tıklayın.

Bütün misafirlere, varsayılan olarak tahsis etmek istediğiniz alanları seçin.

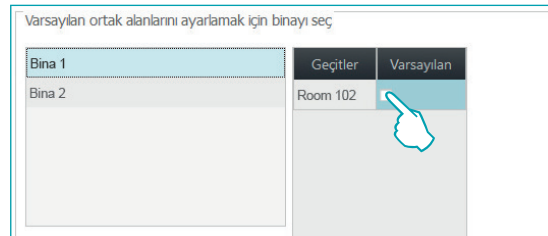

Gerçekleştirilen ayarlar otomatik olarak kaydedilir.

Bu işlev sadece eğer server üzerinde badge programlama seçeneği etkinleştirilmiş ise faaldir.

HotelSupervision

Yazılım Kılavuzu

Isı regülasyonu

Sistem optimum sıcaklık yönetimi sağlar, ayarlar farklı düzeylerde yapılabilir:

Genel ayar: Bu menüde gerçekleştirilen ayardır, otelin bütün odaları ve ortak alanları için geçerlidir.

Tek termostat için ayar: Her oda ve her ortak alan için, ortamın kullanımına, güneş görmeye ve benzerlerine göre ayarı isteğe uyarlamak mümkündür.

Yerel ayar: Her oda için misafirin, muhakkak ki önceden belirlenmiş limitler çerçevesinde, sıcaklığı ayarlamak için termostata müdahale etmesine izin vermek mümkündür.

Seçilebilir ayarlar aşağıdakilerdir:

Yazılım sıcaklık ölçü birimi

Yazılım ayarları	
Sıcaklık birimi	Santigrat ▼ Fahrenheit
Termostat ayarları	
Sıcaklık birimi	Santigrat
İşlev	Istma
Termostatın butonları etkinleştir	Evet

Termostatlar sıcaklık ölçü birimi

Yazılım ayarları	
Sıcaklık birimi	Santigrat ▼
Termostat ayarları	
Sıcaklık birimi	Fahrenheit
İşlev	Fahrenheit
Termostatın butonları etkinleştir	Santigrat

İşlev

Yazılım ayarları	
Sıcaklık birimi	Santigrat ▼
Termostat ayarları	
Sıcaklık birimi	Fahrenheit
İşlev	Istma
Termostatın butonları etkinleştir	Isıtma
Termostat ayar noktası sıcaklıklar	Soğutma
	Otomatik Değiştirme

Termostat tuşları etkinleştirilmesi (misafirler tarafından yerel ayarın etkinleştirilmesi)

Yazılım ayarları	
Sıcaklık birimi	Santigrat ▼
Termostat ayarları	
Sıcaklık birimi	Fahrenheit
İşlev	Istma
Termostatın butonları etkinleştir	Evet
Termostat ayar noktası sıcaklıklar	Evet
	Hayır

Termostatların ayar noktası sıcaklıkları

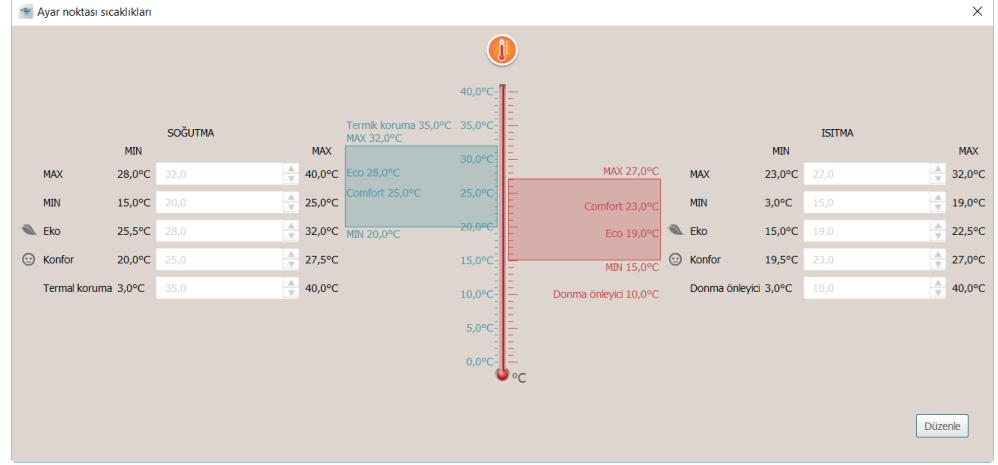

Ayarlanmış değerleri değiştirmek için, Düzenle işlevini etkin kılın ve sonunda yapılmış değişiklikleri aktif kılmak için Kaydet üzerine tıklayın.

HotelSupervision

Yazılım Kılavuzu

Oda geri kazanım

Bu menü yöneticisine mahfuzdur ve bir veya birçok odanın başlangıçtaki ayarlarına geri dönülmesini sağlar.

Proje ve bir veya birçok ağ geçidi MH201 konfigürasyonu arasındaki tutarsızlık durumunda yazılım ile iletişim yapılamaz.

Bu durum yöneticiye bildirilir, kendisi güncel projeye ağ geçitlerinin konfigürasyonunu yeniden başlatıp başlatmama kararını alır; yeniden başlatma hem tek olarak hem de bildirilen tüm ağ geçitleri için yapılabilir.

Uyarı sayfası personel tarafından kapatılmış ise yönetici komut çubuğunda beliren  mahsus ikonuna tıklayarak yeniden açabilir.

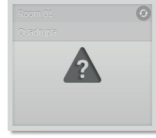

Proje ile tutarsız olan oda

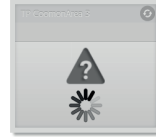

Tutarsızlıkların kurtarılması prosedürü yapılmakta

- 1 Tutarsız oda kurtarılması için beklemede
Prosedürü başlatmak için "Kurtar" butonuna tıklayın.
- 2 Kurtar prosedürlü oda yapılmakta.

Badge al

Oda MH201 senaryo programlayıcıda belleğe alınmış badge'lerin HotelSupervision veri tabanında mevcut olmaması durumunda, bu fonksiyon bunları elde etmeyi ve belleğe almayı sağlar.

Bu işlev sadece eğer server üzerinde badge programlama seçeneği etkinleştirilmiş ise faaldir.

Olayları ve badge'yi sil

Bu işlev belleğe alınan bütün olayları ve oda veya odalara daha önce tahsis edilmiş badge'leri resetlemeyi sağlar.

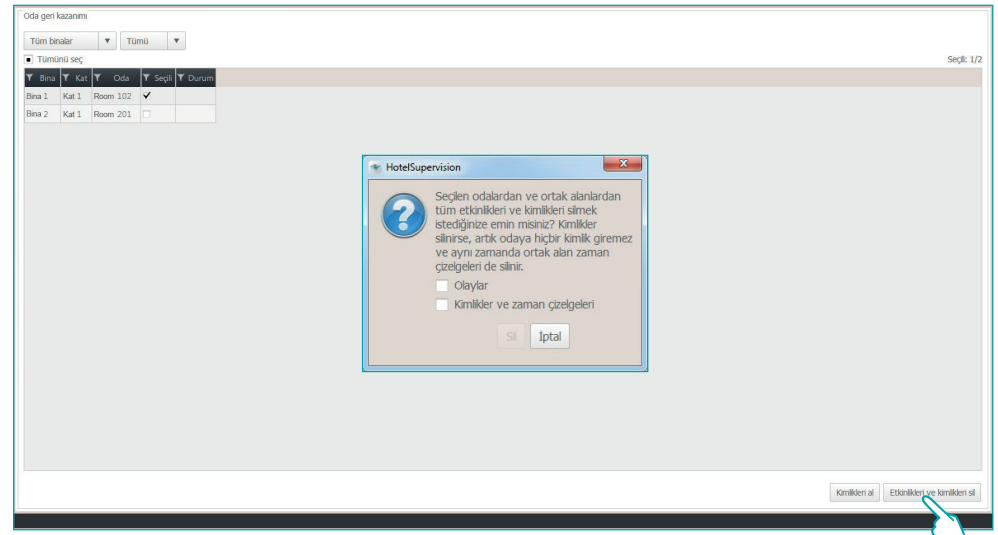

Legrand SNC
128, av. du Maréchal-de-Lattre-de-Tassigny
87045 Limoges Cedex - France
www.legrand.com

BTicino SpA
Viale Borri, 231
21100 Varese
www.bticino.com